www.stadt-roemhild.de

Gleichberg-Kurier

Amtsblatt der Stadt Römhild 8. Jg. · Ausgabe 08/2020 · 05.09.2020

Bedheim · Eicha · Gleichamberg · Gleicherwiesen · Haina · Hindfeld · Mendhausen
Milz · Römhild · Roth · Simmershausen · Sülzdorf · Westenfeld · Zeilfeld

Eingeschränkte Öffnungszeiten der Stadtverwaltung

Griebelstraße 28 · 98630 Römhild · Tel. 036948/881-0 · Fax 881-22
www.stadt-roemhild.de · E-Mail: info@stadt-roemhild.de

Dienstag	9:00 – 12:00 Uhr und 13:00 – 17:30 Uhr
Donnerstag	9:00 – 12:00 Uhr und 13:00 – 15:30 Uhr

Für den **Besucherverkehr** muss eine **vorherige telefonische Terminvereinbarung** unter **036948 / 881-0** erfolgen.

Eingeschränkte Öffnungszeiten im September und Oktober des Museums Schloss „Glücksburg"

Tel. 036948/881-40 · E-Mail: museum@stadt-roemhild.de

Donnerstag/Freitag	10:00 – 12:00 Uhr und 13:00 – 16:00 Uhr
Sonntag	14:00 – 17:00 Uhr

Letzter Einlass 30 min. vor Schließung. Außerhalb der Öffnungszeiten ist der Besuch nach vorheriger telefonischer Anmeldung möglich.

Sprechstunde des Kontaktbereichsbeamten

Griebelstraße 28, 98630 Römhild

Informationen entnehmen Sie bitte der Internetseite der Stadt Römhild. In dringenden Fällen wenden Sie sich an die PI HBN, Tel. 03685/778-0.

Grüngutsammelstelle Römhild

Öffnungszeiten	donnerstags	16:00 Uhr – 18:00 Uhr
	samstags	10:00 Uhr – 13:00 Uhr

Information des Betreibers Recyclinghof KOOB:
Wir weisen vorsorglich darauf hin, dass die Schließzeiten eingehalten werden, auch wenn noch nicht alle Kunden an der Reihe waren. Wir bitten um Verständnis!
Weiterhin ist zu beachten, dass die vorgeschriebenen Hygieneregeln/ Abstandsregeln einzuhalten sind. Es wird darum gebeten, dass die Bürger Mundschutz und Handschuhe mitführen, um sich und unser Personal zu schützen. Vielen Dank!

Waldbad Römhild

Montag – Sonntag	13:00 – 19:00 Uhr

AOK Plus & Rentenversicherung

Derzeit findet keine Sprechstunde statt, jedoch erhalten Sie eine telefonische Auskunft unter 036873/60434. Ebenfalls können weiter Rentenanträge gestellt werden.

Informationen zum Corona-Virus
unter www.stadt-roemhild.de sowie unter www.landkreis-hildburghausen.de

Amtlicher Teil

Einladung zur Jahreshauptversammlung der Freiwilligen Feuerwehr Stadt Römhild

Am **Samstag, dem 19.09.2020**, um 19:00 Uhr findet im Kulturhaus Haina die Jahreshauptversammlung der Feuerwehr Stadt Römhild statt.
Vorschläge für die Ernennung des stellvertretenden Stadtbrandmeisters, Beauftragte, Stadtjugendfeuerwehrwarts, Hauptgerätewart, Hauptsicherheitsbeauftragte bzw. Wahlvorschläge für den Stadtfeuerwehrwart können **bis 12.09.2020** schriftlich beim Stadtbrandmeister eingereicht werden. Bitte um Beachtung der Stellenbeschreibung zu den Ernennungs- bzw. Wahlvorschlägen (Aufgaben, Qualifikation usw. – Anfragen über Stefan Laube, hauptamtlicher Stadtbrandmeister).

Tagesordnung:

1. Begrüßung und Feststellung der Beschlussfähigkeit
2. Bericht des Stadtbrandmeisters
3. Bericht des Jugendwartes
4. Wort des Bürgermeisters
5. Wahl der Wahlkommission, Wahlleiter
6. Vorstellung der eingegangenen Wahlvorschläge
7. Durchführung des Wahlaktes Stadtfeuerwehrwart
8. Bekanntgabe des Wahlergebnisses
9. Ernennung der Funktionen nach Satzung
10. Anfragen, Informationen, Sonstiges

Hierzu sind alle Kameraden/Kameradinnen der Feuerwehr Stadt Römhild eingeladen.

Thüringer Landesamt für Bodenmanagement und Geoinformation
Flurbereinigungsbereich Meiningen
Flurbereinigungsverfahren Oberlauf Milz
Az. 3-2-0511

Erfurt, den 27. Juli 2020

Flurbereinigungsbeschluss

1. Anordnung des vereinfachten Flurbereinigungsverfahrens Oberlauf Milz

Nach § 86 Abs.1 Nr. 1 und 3 des Flurbereinigungsgesetzes (FlurbG) in der Fassung der Bekanntmachung vom 16. März

1976 (BGBl. I S. 546), zuletzt geändert durch Artikel 17 des Gesetzes vom 19. Dezember 2008 (BGBl. I S. 2835) wird für die in der Anlage 1 aufgeführten Grundstücke die vereinfachte Flurbereinigung Oberlauf Milz, Landkreis Hildburghausen, angeordnet.

Die Anlage 1 ist Bestandteil dieses Beschlusses. Das Flurbereinigungsgebiet hat eine Größe von 324 ha. Das Verfahren wird unter der Leitung des Thüringer Landesamtes für Bodenmanagement und Geoinformation, Flurbereinigungsbereich Meiningen, Frankental 1, 98617 Meiningen durchgeführt.

2. Anwendung des Landwirtschaftsanpassungsgesetzes (LwAnpG)

Erfolgt die Zusammenführung von getrenntem Eigentum an Boden und Gebäuden bzw. Anlagen innerhalb des Flurbereinigungsverfahrens und liegt in diesen Fällen ein Antrag auf Durchführung eines Verfahrens nach dem achten Abschnitt des Landwirtschaftsanpassungsgesetzes (LwAnpG) in der Fassung der Bekanntmachung vom 03. Juli 1991 (BGBl. I S. 1418), zuletzt geändert durch Artikel 40 des Gesetzes vom 23. Juli 2013 (BGBl. I S. 2586), vor oder wird dieser im Laufe des Verfahrens gestellt, so gelten hinsichtlich der für die Zusammenführung unbedingt notwendigen Maßnahmen die §§ 62 und 67 LwAnpG.

3. Teilnehmergemeinschaft

Die Eigentümer der im Flurbereinigungsgebiet liegenden Grundstücke, die Erbbauberechtigten sowie die Gebäude- und Anlageneigentümer bilden die **„Teilnehmergemeinschaft der vereinfachten Flurbereinigung Oberlauf Milz"**.
Die Teilnehmergemeinschaft ist eine Körperschaft des öffentlichen Rechts mit Sitz in der Stadt Römhild.

4. Beteiligte

Am vereinfachten Flurbereinigungsverfahren sind beteiligt (Beteiligte):

- als **Teilnehmer**
  die Eigentümer und die Erbbauberechtigten der zum Flurbereinigungsgebiet gehörenden Grundstücke sowie die Eigentümer von selbständigem Gebäude- und Anlageneigentum;
- als **Nebenbeteiligte** insbesondere
  a) Gemeinden und Gemeindeverbände, in deren Bezirk Grundstücke vom Flurbereinigungsverfahren betroffen werden;
  b) andere Körperschaften des öffentlichen Rechts, die Land für gemeinschaftliche oder öffentliche Anlagen erhalten oder deren Grenzen geändert werden;
  c) Wasser- und Bodenverbände, deren Gebiet mit dem Flurbereinigungsgebiet räumlich zusammenhängt und dieses beeinflusst oder von ihm beeinflusst wird;
  d) Inhaber von Rechten an den zum Flurbereinigungsgebiet gehörenden Grundstücken oder von Rechten an solchen Rechten oder von persönlichen Rechten, die zum Besitz oder zur Nutzung solcher Grundstücke berechtigen oder die Benutzung solcher Grundstücke beschränken;
  e) Empfänger neuer Grundstücke nach den §§ 54 und 55 FlurbG bis zum Eintritt des neuen Rechtszustandes;
  f) Eigentümer von nicht zum Flurbereinigungsgebiet gehörenden Grundstücken, denen ein Beitrag zu den Unterhaltungs- oder Ausführungskosten auferlegt wird oder die zur Errichtung fester Grenzzeichen an der Grenze des Flurbereinigungsgebietes mitzuwirken haben.

5. Anmeldung von Rechten

Die Beteiligten werden aufgefordert, Rechte, die aus dem Grundbuch nicht ersichtlich sind, aber zur Beteiligung am vereinfachten Flurbereinigungsverfahren berechtigen, innerhalb von drei Monaten nach Bekanntgabe dieses Beschlusses beim Thüringer Landesamt für Bodenmanagement und Geoinformation, Flurbereinigungsbereich Meiningen, Frankental 1, 98617 Meiningen anzumelden. Werden Rechte erst nach Ablauf dieser Frist angemeldet, so kann die Flurbereinigungsbehörde die bisherigen Verhandlungen und Festsetzungen gelten lassen. Der Inhaber eines o.a. Rechtes muss die Wirkung eines vor der Anmeldung eingetretenen Fristablaufes ebenso gegen sich gelten lassen wie der Beteiligte, dem gegenüber die Frist durch Bekanntgabe des Verwaltungsaktes zuerst in Lauf gesetzt worden ist.

6. Zeitweilige Einschränkungen der Grundstücksnutzung

Nach § 34 bzw. § 85 Nummer 5 FlurbG ist von der Bekanntgabe dieses Beschlusses ab bis zur Unanfechtbarkeit des Flurbereinigungsplanes in folgenden Fällen die Zustimmung der Flurbereinigungsbehörde erforderlich:

a) wenn die Nutzungsart der Grundstücke im Flurbereinigungsgebiet geändert werden soll; dies gilt nicht für Änderungen, die zum ordnungsgemäßen Wirtschaftsbetrieb gehören;
b) wenn Bauwerke, Brunnen, Gräben, Einfriedungen, Hangterrassen und ähnliche Anlagen errichtet, hergestellt, wesentlich verändert oder beseitigt werden sollen;
c) wenn Obstbäume, Beerensträucher, Rebstöcke, Hopfenstöcke, einzelne Bäume, Hecken, Feld- und Ufergehölze beseitigt werden sollen. Die Beseitigung ist nur in Ausnahmefällen möglich, soweit landeskulturelle Belange, insbesondere des Naturschutzes und der Landschaftspflege, nicht beeinträchtigt werden;
d) wenn Holzeinschläge vorgenommen werden sollen, die den Rahmen einer ordnungsgemäßen Bewirtschaftung übersteigen.

Sind entgegen den Absätzen a) und b) Änderungen vorgenommen, Anlagen hergestellt oder beseitigt worden, so können sie im Verfahren unberücksichtigt bleiben; die Flurbereinigungsbehörde kann den früheren Zustand gemäß § 137 FlurbG wiederherstellen lassen, wenn dies der vereinfachten Flurbereinigung dienlich ist.

Sind Eingriffe entgegen dem Absatz c) vorgenommen worden, so muss die Flurbereinigungsbehörde Ersatzpflanzungen anordnen.

Werden entgegen dem Absatz d) Holzeinschläge vorgenommen, so kann die Flurbereinigungsbehörde anordnen, dass derjenige, der das Holz gefällt hat, die abgeholzte oder verlichtete Fläche nach den Weisungen der Forstaufsichtsbehörde wieder ordnungsgemäß in Bestand zu bringen hat.

Wer den Vorschriften zu Buchstabe b), c) oder d) zuwiderhandelt, begeht nach § 154 FlurbG eine Ordnungswidrigkeit, die mit Geldbuße geahndet werden kann.

7. Auslegung des Beschlusses mit Gründen

Eine mit Gründen versehene Ausfertigung dieses Beschlusses sowie eine Gebietsübersichtskarte liegen zwei Wochen lang nach dem ersten Tag der öffentlichen Bekanntmachung in der Flurbereinigungsgemeinde:

– Römhild, in der Stadtverwaltung,
  Griebelstraße 28, 98630 Römhild

während der Dienstzeiten zur Einsichtnahme für die Beteiligten aus.

Rechtsbehelfsbelehrung

Gegen diesen Beschluss kann innerhalb einer Frist von einem Monat nach dem ersten Tag der öffentlichen Bekanntmachung Widerspruch erhoben werden. Der Widerspruch ist schriftlich oder zur Niederschrift beim

Thüringer Landesamt für Bodenmanagement
und Geoinformation
Flurbereinigungsbereich Meiningen
Frankental 1
98617 Meiningen

einzulegen.

Wird der Widerspruch schriftlich eingelegt, ist die Widerspruchsfrist (Satz 1) nur gewahrt, wenn der Widerspruch noch vor Ablauf dieser Frist bei der Behörde eingegangen ist.

Im Auftrag

gez. Undine Janzen
stellv. Referatsleiterin (DS)

Datenschutzrechtlicher Hinweis

Im oben genannten Flurbereinigungsverfahren werden auf der Grundlage von Art. 6 Abs. 1 Buchstabe c und e DS-GVO personenbezogene Daten von Teilnehmern, sonstigen Beteiligten und Dritten verarbeitet.

Nähere Informationen zu Art und Verwendung dieser Daten, den zuständigen Ansprechpartner sowie Ihren Rechten als betroffene Person können Sie auf der Internetseite www.ds-tlbg.thueringen.de abrufen. Auf Wunsch wird Ihnen auch eine Papierfassung zugesandt.

Anlage 1 zum Flurbereinigungsbeschluss Oberlauf Milz vom 27. Juli 2020

Gebietsabgrenzung

Gemarkung Bedheim
Flurstücke Nr. 1263/2, 1264/2, 1265/2, 1266, 1267, 1268, 1269/2, 1269/5, 1270/4, 1271/2, 1273, 1274, 1275/2, 1275/3, 1276, 1277/3, 1277/4, 1277/5, 1278, 1279/2, 1279/4, 1279/7, 1279/8, 1280, 1281/2, 1281/3, 1282/2, 1282/3, 1282/4, 1282/16, 1282/17, 1282/20, 1282/21, 1282/22, 1282/23, 1282/24, 1282/25, 1282/26, 1282/27, 1282/28, 1282/29, 1282/30, 1282/31, 1282/32, 1282/33, 1282/34, 1282/35, 1282/36, 1282/37, 1282/38, 1282/39, 1282/40, 1283, 1284, 1285, 1286, 1287/2, 1287/3, 1288, 1289, 1290/2, 1290/3, 1291/2, 1291/3, 1291/4, 1291/5, 1292/4, 1293/2, 1294/2, 1295/5, 1295/7, 1296/6, 1296/8, 1296/10, 1297/5, 1298/7, 1298/9, 1298/11, 1298/13, 1299/3, 1299/4, 1299/5, 1300, 1301/2, 1301/3, 1301/4, 1302, 1303, 1304, 1305/2, 1305/3, 1305/4, 1305/5, 1306, 1307/4, 1308/3, 1308/4, 1308/5, 1308/6, 1308/8, 1308/9, 1308/10, 1308/15, 1308/16, 1308/17, 1308/18, 1308/19, 1308/20, 1309/1, 1309/2, 1310/4, 1310/5, 1310/6, 1310/7, 1311/1, 1311/2, 1312/4, 1312/5, 1312/6, 1312/7, 1313/5, 1313/6, 1313/7, 1313/8, 1313/9, 1313/10, 1314/1, 1314/2, 1315/1, 1315/2, 1316/3, 1316/4, 1316/5, 1318, 1319/2, 1319/3, 1320/3, 1320/4, 1321, 1326/5, 1327/3, 1328/6, 1328/8, 1329/7, 1329/8, 1329/9, 1329/11, 1329/13, 1330, 1331, 1332/2, 1332/3, 1333, 1334/2, 1334/3, 1334/4, 1334/7, 1334/8, 1334/9, 1334/10, 1334/11, 1334/12, 1334/13, 1335, 1336/2, 1337, 1338/2, 1338/3, 1338/4, 1338/5, 1339, 1340/4, 1340/5, 1340/6, 1340/7, 1341/1, 1341/2, 1342/3, 1343/2, 1343/3, 1344, 1345, 1346/1, 1346/2, 1347/1, 1347/2, 1348/6, 1348/7, 1348/8, 1348/9, 1348/10, 1349/1, 1349/2, 1349/3, 1349/4, 1350/1, 1350/2, 1350/3, 1350/4, 1351/1, 1351/2, 1351/3, 1351/4, 1352/4, 1352/5, 1352/6, 1352/7, 1353, 1354/4, 1354/5, 1354/6, 1354/7, 1355/3, 1355/4, 1355/5, 1357/1, 1357/2, 1358/6, 1358/7, 1358/8, 1358/9, 1358/10, 1358/11, 1359/3, 1359/4, 1359/5, 1360/4, 1360/5, 1360/6, 1360/7, 1361, 1362, 1363, 1364/2, 1365/3, 1365/4, 1366/3, 1366/4, 1366/5, 1367/1, 1367/2, 1367/3, 1368/1, 1368/2, 1368/3, 1369/3, 1369/4, 1370/2, 1371/6, 1371/8, 1371/9, 1371/10, 1372/3, 1372/4, 1373/3, 1373/6, 1374/5, 1374/7, 1374/11, 1374/13, 1374/14, 1374/15, 1374/16, 1374/17, 1375/1, 1375/2, 1376/4, 1376/6, 1376/7, 1376/8, 1376/9, 1377/1, 1377/2, 1378/1, 1378/2, 1379/3, 1379/4, 1380/11, 1380/12, 1380/13, 1380/14, 1380/15, 1381, 1382/1, 1382/2, 1383/2, 1385, 1386, 1387/3, 1387/4, 1388/4, 1388/5, 1389/2, 1390/2, 1390/3, 1390/4, 1390/5, 1391/2, 1392/2, 1393/5, 1393/7, 1394, 1395, 1396/2, 1397/4, 1397/5, 1397/6, 1398, 1399/2, 1399/3, 1399/4, 1402, 1403/3, 1403/4, 1403/5, 1404, 1405/3, 1405/4, 1407, 1408/1, 1408/2, 1409, 1410, 1411, 1412/1, 1412/2, 1413/2, 1413/4, 1413/5, 1414, 1415, 1416/2, 1416/3, 1416/4, 1416/5, 1417, 1418/2, 1421/1, 1421/2, 1422, 1423/2, 1423/3, 1424/2, 1424/3, 1428, 1433, 1434, 1435, 1436/1, 1436/2, 1437, 1438/2, 1438/3, 1439, 1440/2, 1440/3, 1440/4, 1440/5, 1440/6, 1440/7, 1440/8, 1440/9, 1440/10, 1441, 1442, 1443, 1444/2, 1444/3, 1445, 1446, 1447, 1448, 1449, 1450, 1451/2, 1451/3, 1452, 1453, 1454/2, 1455, 1456/8, 1456/10, 1456/15, 1456/17, 1456/18, 1456/19, 1457/2, 1458/2, 1459/3, 1460/5, 1460/8, 1460/10, 1460/12, 1460/14, 1461/5, 1461/7, 1462/5, 1462/6, 1462/7, 1462/9, 1462/11, 1462/13, 1463/7, 1463/9, 1464/2, 1465/2, 1466/3, 1466/4, 1466/5, 1467, 1468, 1469, 1470, 1471, 1472, 1473/4, 1474, 1475/2, 1476/2, 1477/2, 1478/2, 1479/2, 1480/2, 1481/2 und 1482/2

Gemarkung Buchenhof
Flurstücke Nr. 27/3, 38/2, 60/6, 62/2, 63/2, 65, 66/3, 66/4, 66/5, 66/6, 67, 69 und 70

Gemarkung Gleichamberg
Flurstücke Nr. 709 und 710/1

Gemarkung Gleicherwiesen
Flurstücke Nr. 576/2, 576/3, 576/4, 576/8, 576/9, 576/10, 577, 578/2, 579, 580, 581/2, 582/3, 582/4, 582/5, 583/4, 584/2, 585, 586/4, 586/5, 587, 588, 589, 590, 591/1, 591/2, 592/2, 592/3, 593, 594 und 595/2

Gemarkung Roth
Flurstücke Nr. 32/4, 83/8, 163/3, 280/4, 280/11, 281/1, 286, 287/7, 287/8, 287/9, 288/1, 288/2, 288/3, 288/4, 288/5, 288/6, 288/8, 288/9, 288/10, 289/1, 289/2, 289/4, 289/5, 290/1, 290/3, 290/4, 291, 292/1, 292/2, 293, 294, 295, 296, 297/1, 297/2, 298, 299/1, 299/2, 300, 301/1, 301/2, 302/1, 302/2, 303/4, 303/5, 303/6, 303/7, 304, 305, 306, 307, 308, 309, 310, 311, 362/3, 363, 364/1, 364/2, 365/1, 365/2, 383/9, 383/17, 434/3, 460/3, 460/4, 461/2, 462/2, 463/2, 464/2, 465/3, 466/2, 467/3, 467/4, 468, 469, 470, 471, 472, 473, 474, 475, 476/2, 476/3, 477, 478, 479, 480, 481, 482/3, 482/4, 483/3, 483/4, 484/4, 484/5, 484/6, 484/7, 485, 486/1, 486/2, 487/1, 487/2, 488/3, 488/5, 488/6, 489/2, 490/2, 491/2,

492/4, 492/5, 493, 494/2, 494/3, 495, 496/2, 496/4, 497/3, 497/5, 497/7, 498, 499, 515/3, 516/1, 519/1, 527, 528, 529, 531, 532/2, 532/3, 533/1, 533/2, 534/1, 534/2, 535/1, 535/2, 536/1, 536/2, 537, 539/1, 539/2, 539/3, 540/4, 540/5, 540/6, 540/7, 541/1, 541/2, 542/2, 542/4, 542/5, 543/1, 543/2, 544/1, 544/2, 545/1, 545/2, 546, 547, 548/6, 549, 550, 551, 552, 553/2, 553/3, 554, 555/4, 555/5, 556/6, 557/3, 557/4, 557/5, 558, 559/4, 559/5, 559/6, 559/7, 559/8, 560, 561/2, 561/3, 561/5, 561/6, 562, 563, 564, 565, 566, 568/4, 578, 579/3, 579/4, 579/5, 580/2, 580/3, 580/4, 581, 582/2, 582/3, 582/5, 582/6, 583, 584/3, 584/4, 584/5, 585, 586, 587, 588, 589, 590, 591, 591/2, 592/5, 592/6, 592/8, 593, 594, 595/6, 595/7, 595/8, 595/9, 595/10, 595/11, 595/12, 596/1, 596/2, 596/3, 597, 598/3, 598/4, 598/5, 599/4, 599/5, 599/6, 600/1, 600/2, 600/3, 601/1, 601/2, 602/2, 602/3, 602/4, 603, 604, 605/1, 605/2, 606/1, 606/2, 607/5, 607/6, 607/7, 607/8, 607/9, 607/10, 608, 609/4, 609/5, 609/6, 609/7, 610, 611/2, 611/4, 611/5, 612, 613, 614/3, 614/4, 614/5, 615, 616, 617, 618, 619, 620, 621, 622/2, 622/3, 623, 624, 625/2, 625/3, 626, 627/2, 627/3, 628, 629, 630/1, 630/2, 630/3, 631, 632, 633, 634, 635/1, 635/2, 635/3, 636/1, 636/2, 637/1, 637/2, 638, 639/4, 639/5, 639/6, 639/7, 639/8, 642/4, 642/5, 642/6, 642/7, 642/8, 643, 644/2, 644/3, 645, 646/2, 647/3, 647/4, 648, 649, 650/2, 650/3, 651/2, 651/3, 651/4, 652/2, 652/3, 653, 654/3, 654/4, 654/5, 654/6, 654/7, 654/8, 654/19, 655, 656, 657, 658, 659, 660, 661/4, 661/5, 661/6, 661/7, 662/1, 662/2, 663/5, 663/6, 663/7, 663/8, 663/9, 663/10, 664/9, 664/10, 664/11, 664/12, 664/13, 665, 666/13, 666/14, 666/15, 666/16, 666/17, 666/18, 666/19, 666/20, 666/21, 666/22, 666/23, 666/24, 666/25, 666/26, 666/27, 666/28, 666/29, 666/30, 667/1, 672/1, 673/2, 673/3, 674/3, 674/4, 674/5, 675/1, 676, 677, 678, 679, 680/2, 680/6, 680/7, 680/8, 680/9, 680/10, 681/1, 681/2, 682/1, 682/2, 683/1, 689/3, 721/1, 721/2, 722/1, 722/2, 728/1, 729/1, 740/2, 740/3, 741/2, 742/6, 742/8, 742/9, 749/1, 750/2, 750/3, 751, 752/6, 753, 754/2, 754/3, 756/2, 756/3, 756/4, 757/1, 757/2, 758/4, 758/5, 758/6, 758/7, 759/1, 759/2, 760/4, 760/5, 760/7, 760/8, 760/9, 760/10, 761, 762, 763, 764/1, 765/2, 765/3, 766, 767/2, 767/4, 767/5, 768, 769, 770/2, 770/3, 770/4, 771, 772/1, 772/2, 772/3, 773/2, 773/3, 774/5, 774/6, 774/7, 775/3, 775/4, 776/8, 776/9, 776/11, 776/12, 777/3 und 777/4

Gemarkung Simmershausen
Flurstücke Nr. 337/14, 337/22, 337/23, 338/4, 338/7, 338/9, 342/2, 343/4, 344/11, 344/13, 344/15, 344/17, 344/19, 346/5, 346/6, 347/3, 347/4, 348/8, 348/9, 348/10, 348/11, 349/8, 349/9, 349/10, 349/11, 350/8, 350/9, 350/10, 350/11, 351/3, 351/4, 352/8, 352/9, 352/10, 352/11, 353/4, 353/5, 354/2, 355/5, 355/6, 355/7, 356/4, 356/5, 357/2, 357/3, 358, 359, 360, 361, 362, 363, 364, 365, 366, 367, 368, 369, 370/2, 371/2, 371/3, 372/2, 372/3, 373, 374, 375, 376, 377/1, 377/2, 377/3, 378/2, 378/3, 379, 380, 381/1, 381/3, 381/4, 382, 383, 384/2, 384/3, 385/2, 385/3, 386, 387/2, 387/3, 388/2, 389, 390, 391/2, 391/3, 391/4, 392/1, 392/2, 392/3, 393/1, 393/2, 568/4, 569, 570/7, 576, 577/2, 577/4, 577/7, 578/10, 578/12, 579, 580, 581/11, 581/12, 581/13, 581/14, 581/15, 581/16, 581/17, 581/18, 581/19, 581/20, 581/21, 582/6, 582/7, 582/8, 582/9, 583/3, 583/4, 584/2, 585, 585/2, 586/2, 586/3, 587, 588/3, 588/4, 588/5, 588/6, 589/2, 590/2, 590/3, 591/2, 591/3, 592, 593, 594/1, 594/2, 595, 596/2, 596/3, 597, 598, 599, 600, 601, 602, 603/1, 603/2, 604, 605/1, 605/2, 606, 607, 608, 609, 610/4, 611/3, 611/5, 611/6, 612/1, 612/2, 613, 614, 615/2, 615/3, 616/2, 617/5, 617/6, 617/7, 617/8, 625, 626/4, 627, 628/6, 628/7, 628/8, 628/9, 629/1, 629/2, 630/1, 630/2, 631/1, 631/2, 632/3, 632/4, 632/5, 633/3, 633/4, 633/5, 634/3, 634/4, 634/5, 635/3, 635/4, 635/5, 636, 637/2, 638, 639/4, 640, 641/2, 641/3, 641/4, 642/2, 642/3, 643, 644/2, 644/3, 645/1, 645/2, 646/2, 646/3, 647/3, 647/4, 647/5, 696/1, 696/2, 697, 698, 699, 700, 701/1, 701/5, 701/6, 702/3, 702/4, 703/5, 703/6, 703/7, 703/8, 703/9, 704/2, 704/5, 704/6, 705/1, 705/2, 710/16, 710/17, 712/3, 712/5, 712/7, 716, 718, 719, 720, 721, 722/3, 722/4, 722/5, 723/2, 724/3, 724/5, 725/2, 726, 727/1, 727/2, 727/3, 728/2, 730/2, 732/9, 732/10, 732/11, 732/12, 732/13, 732/14, 733, 734/2, 734/3, 735, 736/4, 736/5, 736/6, 736/7, 737/2, 738/2, 739/3, 739/4, 750/1 und 842/7

Information zu Mahdarbeiten

Im Zeitraum **vom 1. September bis etwa 15. Oktober 2020** werden an den Gewässern II. Ordnung Mahdarbeiten durchgeführt.

Gewässerunterhaltungsverband
„Obere Werra/Schleuse"
Birkenfelder Straße 16a
98646 Hildburghausen

Ende des amtlichen Teils

Allgemeiner Teil

Du hast es in der Hand

In der EINSATZABTEILUNG der Freiwilligen Feuerwehr der Stadt Römhild direkt zu helfen

Ehrenamtlich helfen wir unseren Mitbürgern zu jeder Tages- und Nachtzeit. Wir wenden Gefahren von ihnen ab und schützen auch sie und ihr Eigentum. Wir sind Nachbarn!
Wir begegnen uns vielleicht beim Bäcker, beim Spazieren oder bei der Post – doch sicher im Notfall!

Die Feuerwehren der Stadt Römhild sind durch ihr Engagement und ihre Innovationen über die Grenzen hinaus bekannt. Unsere Türen stehen für jeden Menschen, der sich mit engagieren möchte, egal welcher Herkunft und welchem Geschlecht, offen.

Bist DU interessiert?
Es liegt in deiner Hand!

Die Freiwillige Feuerwehr ist ein Ehrenamt

Die Mitglieder der Einsatzabteilungen stehen 24 Stunden 365 Tage rund um die Uhr für die Mitbürger bereit, um Schaden und Gefahren von ihnen abzuwenden.

Unser Aufgabengebiet umfasst Brandbekämpfungen, Hilfeleistungen bei Chemie- und Verkehrsunfällen, Sturmschäden, Hochwasser (Wassereinbrüche in Kellern) sowie Brandsicherheitswachen. Den jüngsten Einwohnern bringen wir die Brandbekämpfung in den Kindergärten und in den Schulen sowie in den Jugendfeuerwehren nahe.

Alle weiteren Infos findet ihr unter
www.stadt-roemhild/Feuerwehr.de

Wir gehen durchs Feuer – wozu bist du bereit?

Erreichen könnt ihr uns unter folgenden Kontaktdaten:

Feuerwehr Stadt Römhild
Stadtbrandmeister
laube@stadt-roemhild.de
0151 – 11468688
(auch WhatsApp)

GEMEINSAM FÜR EINE
STARKE FREIWILLIGE FEUERWEHR!

An alle Jugendweiheteilnehmer

Wünscht Ihr bzw. Eure Eltern eine kostenlose Veröffentlichung Eures Namens im Gleichberg-Kurier, könnt Ihr Euch bzw. Eure Eltern **ab sofort bis spätestens 14.10.2020** im Werbestudio Witzmann melden.

Tel. 036948 – 20336 oder witzmann-druck@web.de

Konfirmation in Eicha

Samstag, 26.09.2020

Leni Leupold
Leonie Schmidt
Kati Wiegler

Konfirmation in Gleichamberg

Samstag, 19.09.2020

Wiebke Armann
Helena Both
Armin Florschütz
Jannick Jacob
Annalena Rottenbach
Paulina Schenk
Luca Schüler
Selma Clara Stedtler
Emily Zeitz

Konfirmation in Haina

Samstag, 26.09.2020

Willi Gundelwein
Luca Ullrich

Konfirmation in Milz

Samstag, 03.10.2020

Jessy Marie Frank
Maddox Hopf
Luna Kretzer
Heinrich Leupold
Jonas Rußwurm
Ida Peter
Elias Zöller

Konfirmation in Römhild Teil 2

Samstag, 12.09.2020, um 14:00 Uhr

Eik Büttrich
Maxim Fleischhauer
Paul Hofmann
Noah Röhner

Herzlichen Glückwunsch

Der Bürgermeister Heiko Bartholomäus sowie die Stadt Römhild gratulieren allen Bürgern ihres Heimatortes, die im September 2020 Geburtstag haben, recht herzlich und übermitteln ebenso die herzlichsten Grüße und Glückwünsche an alle Ehejubilare im Monat September 2020.

Veranstaltungen in der Stadt Römhild

HINWEIS: Auf Grund der Corona-Pandemie ist hinsichtlich der Veranstaltungen nach den jeweils gültigen Thüringer Verordnungen bzw. der Allgemeinverfügungen des Landkreise Hildburghausen zu verfahren. Eine Veröffentlichung im Veranstaltungskalender ist keine Garantie zur Durchführung der Veranstaltung.

Termin	Uhrzeit	Ort	Art der Veranstaltung
05.09.2020	19:00 Uhr	Römhild / Stiftskirche	Konzert mit jiddischen Liedern und Klezmer
10.09.2020	17:00 – 20:00 Uhr	Bedheim / Grundschule	Blutspende
13.09.2020	14:44 Uhr	Römhild / Museum	Konzert mit Stan Meus
21.09.2020	17:00 – 20:00 Uhr	Römhild / AWO	Blutspende im AWO Seniorenzentrum
25.09.2020	17:30 – 20:00 Uhr	Mendhausen / Kulturhaus	Blutspende
26.09.2020	ab 8:00 Uhr	Gleichamberg / Sportplatz	6. Borderland Ultra Trail, Keltentrail (10:00 Uhr) Grenzgänger (8:00 Uhr), Borderland Ultra (8:00 Uhr)
30.09.2020	17:30 – 20:00 Uhr	Haina	Blutspende im Gasthaus „Zur Eisenbahn"

Hinweis:

Auf der Internetseite der Stadt Römhild und im Amtsblatt wird der Veranstaltungskalender der Stadt Römhild veröffentlicht. Auf Grund der Corona-Pandemie ist unklar, welche Veranstaltungen stattfinden können und welche nicht. Um den Veranstaltungskalender aktuell zu halten, werden Sie gebeten sich diesbezüglich mit der Stadtverwaltung in Verbindung zu setzen (E-Mail: russwurm@stadt-roemhild.de bzw. 036948/88112).

Es können ab sofort nur Veranstaltungen veröffentlicht werden, für die eine entsprechende Rückmeldung erfolgt.

„Schlossweihnacht" Kunst, Handwerk & Genuss auf Schloss „Glücksburg" Römhild

Der Kultur- und Sozialausschuss, Vereine der Stadt Römhild und die Stadtverwaltung planen in diesem Jahr am 2. Adventswochenende **(05.12./06.12.2020)** eine „Schlossweihnacht" und möchten damit eine weihnachtliche Atmosphäre ins Schloss und die Höfe zaubern.
Die Gäste erwarten Kunst, Handwerk & Genuss in vielfältiger Art und Weise. Während die Erwachsenen sich nach einem weihnachtlichen Einkauf an Kaffee, Kuchen, Bratwurst und Glühwein erfreuen, können die Kinder basteln, einen Märchenfilm ansehen oder dem Bürgermeister bzw. den Stadträten lauschen, wenn sie Märchen vorlesen. Zum Advent gehören Backen und Plätzchenduft dazu. Deshalb gibt es die Möglichkeit, gemeinsam Plätzchen zu backen, Rezepte auszutauschen oder diese einfach zu kaufen und zu vernaschen.

Am Samstag, 05.12.2020, werden im Festsaal um 10:44 Uhr und 14:44 Uhr die traditionellen Weihnachtskonzerte der Thüringer Hofmusiker veranstaltet. Außerdem findet an beiden Tagen die 6. Modellbahnausstellung in Römhild statt.

Entdecken und erleben Sie an diesem Wochenende das Schloss und genießen das besondere Ambiente der „Glücksburg".

Im Moment laufen die Vorbereitungen auf Hochtouren und Ihre Ideen sind gefragt. Vielleicht haben Sie ein besonderes Hobby, stellen Gelees, Liköre, Seifen, Weihnachtsschmuck oder Ähnliches her? Auch über Vorschläge für kulturelle Beiträge freuen wir uns.

Melden Sie sich bitte **bis 20.09.2020** in der Stadtverwaltung Römhild (Email: th.eppler@stadt-roemhild.de bzw. per Post). Ein Anmeldeformular finden Sie auch auf der Internetseite der Stadt Römhild.

Stadtverwaltung Römhild

Sonderfond für Vereine

Vor allem kleine und ländliche Vereine Thüringens sind durch die Auswirkungen der Corona-Pandemie besonders betroffen. Um die Existenzbedrohung von diesen für den Freistaat so wichtigen Vereinen abzuwenden, legt die Thüringer Ehrenamtsstiftung auf Beschluss des Thüringer Landtags vom 5. Juni 2020 einen Sonderfonds für Vereine in Not mit einer Gesamthöhe von 500.000 € auf.
Dabei beträgt die finanzielle Unterstützung maximal 4.000 € je Antragsteller. Sie erfolgt in Form nicht rückzahlbarer Zuschüsse.
Der Sonderfonds für Vereine in Not beginnt **rückwirkend ab dem 28.03.2020** und ist **bis zum 31.12.2020** befristet. Anträge können mehrfach bis zum 01.12.2020 gestellt werden.
Gern können Sie sich vor Antragsstellung oder bei Rückfragen telefonisch an die Mitarbeitenden der Thüringer Ehrenamtsstiftung wenden:

Thüringer Ehrenamtsstiftung
Löberwallgraben 8, 99096 Erfurt
Telefon 0361/65736-62 oder -61
Mail sonderfonds@thueringer-ehrenamtsstiftung.de

https://www.thueringer-ehrenamtsstiftung.de/vereine-in-not

Informationen der Herzog Bernhard-Schule Römhild

Weg des Gedenkens

Trotz eines sehr ungewöhnlichen Schuljahres aufgrund der Covid-19 Pandemie bedingten Schulschließungen und der Streichung aller Ausflüge, beteiligte sich die Klasse 9a am Arbeitseinsatz an der Gedenkstätte am Großen Gleichberg. Wie Esther Bejarano treffend formuliert, ist es für die heutige Jugend unerlässlich, sich über die Verbrechen und Schrecken in

der Zeit der nationalsozialistischen Diktatur bewusst zu werden, auch um zu verhindern, dass jemals wieder eine solch menschenverachtende Gruppe die Kontrolle über die gesamte Gesellschaft übernimmt.
Deshalb war es uns als Schulgemeinschaft wichtig, dass die Tradition zur Pflege des Weg des Gedenkens fortgesetzt wird. Zwei Monate später als sonst üblich, trafen sich am Donnerstag, den 16.07.2020, 20 Jungen und Mädchen der Klasse 9a am Waldhaus, um einen praktischen Tag zur Geschichte des ehemaligen Arbeitserziehungslagers zu gestalten.
Zu Beginn umriss der Ortschronist Römhilds, Herr Ralf-Rainer König, die wichtigsten Etappen der neuzeitlichen Geschichte Römhilds bis hin zur Entstehung des Arbeitserziehungslagers am Basaltwerk. Herr König vermittelte eindrucksvoll, wie im Lager bis zu 500 Häftlinge unter menschenunwürdigen Bedingungen zur Arbeit gezwungen wurden und wie durch den Terror der Nazis alleine an dieser Stelle über 170 junge Männer aus ganz Europa ihr Leben lassen mussten.
Motiviert von der Tatsache, dass diese Verbrechen nicht vergessen werden dürfen, gingen alle Schüler in vier Arbeitsgruppen an die Aufräumarbeiten an den beiden Waldfriedhöfen und dem Sandstollen, in welchem 1947 70 tote Häftlinge geborgen wurden. Gerade aus aktuellen Hintergründen ist es wichtiger denn je, dieser Gedenkstätte die nötige Aufmerksamkeit zu widmen und sie für die Öffentlichkeit sichtbar und gepflegt zu halten.

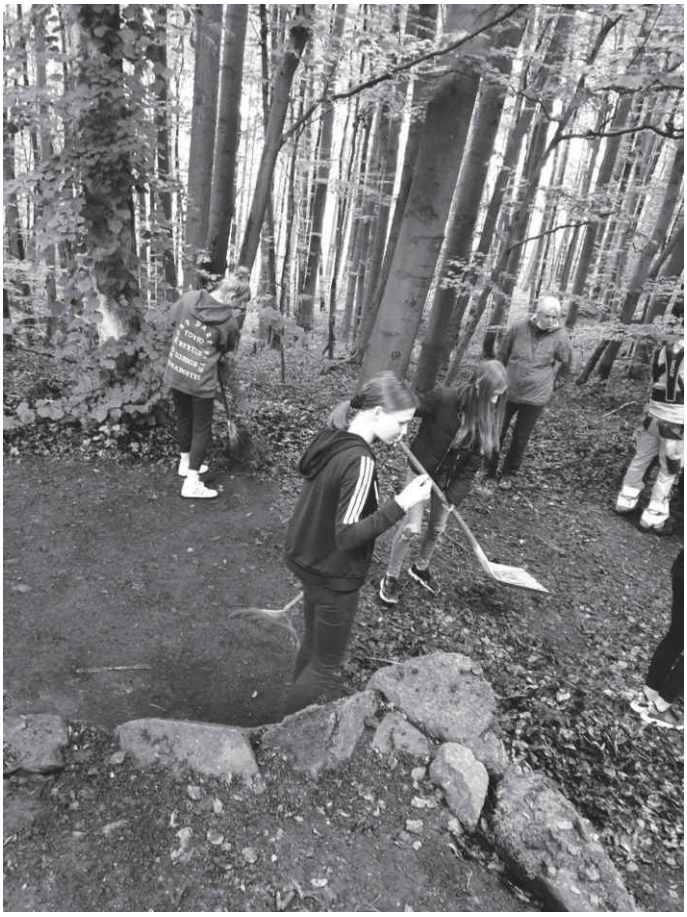

Zum Abschluss des Tages sponserte die Stadtverwaltung Römhild eine kleine Stärkung vom Bratwurstrost. An dieser Stelle möchten wir ein großes Dankeschön an den Bauhof der Stadt Römhild zur Unterstützung des Arbeitseinsatzes und besonders an Herrn Ralf-Rainer König richten, der den Tag wie schon in den vergangenen Jahren reibungslos organisierte.

Der nächste Redaktionsschluss ist der 16.09.2020.

10. Ehrenamts-Stammtisch bricht alle Rekorde

Bereits zum zehnten Mal konnten die Initiatoren des Ehrenamts-Stammtisches Stadt Römhild Selina Dauer, David Wiedemann und Stefan Hammer zu einer produktiven Versammlung aller ehrenamtlich Tätigen in das Kulturhaus Milz einladen. Nach einer längeren Pause, bedingt durch die Corona-Krise, wurde das Angebot mit rund 60 Vertretern aus Vereinen, Initiativen und Gruppierungen sehr gut angenommen.
Nach kurzer Absprache zur geltenden Hygieneverordnung und Hinweisen zum weiteren Verlauf konnte Frau Elke Harjes-Ecker, Abteilungsleiterin Kultur der Thüringer Staatskanzlei, begrüßt werden. Sie gab einen kurzen Überblick der möglichen Hilfspakete fürs Ehrenamt und wies auf die Internetseite des Staatsministeriums für Kultur hin. Auch Vize-Landrat Dirk Lindner machte in seinem Grußwort deutlich, dass es ohne das ehrenamtliche Engagement nicht geht und bedankte sich bei allen Akteuren aus dem Landkreis Hildburghausen.

Foto: privat

Nach dem Tagesordnungspunkt Grußworte schloss sich Frau Manke, Leiterin der Thüringer Ehrenamts-Stiftung, an. Sie hatte eine große Überraschung für die Initiatoren mit im Gepäck. So konnten Frau Dauer, Herr Wiedemann und Herr Hammer mit dem Thüringer Ehrenamtszertifikat ausgezeichnet werden. Frau Manke stellte die Arbeit der Stiftung vor und dankte den Organisatoren für diese Plattform in Südthüringen. Sobald die Vergabeverordnung für das kommende Förderprojekt veröffentlicht werden darf, kann es nicht nur auf der Internetseite der Stiftung abgerufen werden. Das Land Thüringen stellt weitere 500.000 EUR für Vereine und Initiativen zur Verfügung, wodurch Defizite in der Corona-Krise von März bis Dezember 2020 auch rückwirkend ausgeglichen werden können.

Ein weiterer Höhepunkt war die Teilnahme von Herrn Dr. Gensicke, Sozialforschung München, welcher eine Studie über das Ehrenamt erarbeitet und den Anwesenden bereits einen kleinen interessanten Einblick geben konnte. Am 10.11.2020 wird diese in Erfurt offiziell vorgestellt, dazu wird der Ehrenamts-Stammtisch ein Public Viewing vor Ort in der Einheitsgemeinde Stadt Römhild organisieren. „Der Landkreis Hildburghausen liegt in den obersten Rängen der Landkreise in Thüringen und bietet ein hohes Engagement. Der größte Wunsch der Teilnehmer ist die Entlastung in der Bürokratie“, so Gensicke in seinen Ausführungen.

Die Pause nutzten die Teilnehmer nicht nur zum Lüften, die ersten Vernetzungsgespräche wurden geführt und Elisa Fischer aus Crock konnte ihr musikalisches Talent unter Beweis stellen.

Im zweiten Teil übernahm Christoph Bauer (Ideenwerkstatt Stadt Eisfeld) das Wort und berichtete in eindrucksvoller Weise über die Tätigkeiten seiner Initiative. Nicht nur die erfolgreiche Teilnahme am Bundeswettbewerb „Unser Dorf hat Zukunft" auch die frischen Ideen und die bereits umgesetzten Maßnahmen beindruckten die Zuhörer. Der „Vereinssteckbrief" wurde durch Frau Sylva Müller von der Ländlichen Erwachsenenbildung Thüringen e.V. (LEB) vorgestellt. Die LEB hat bereits mehrere Arbeitsgruppentreffen im Landkreis durchgeführt und möchte das Ehrenamt dadurch nicht nur sichtbarer gestalten, auch aktuelle Daten von den jeweiligen Ansprechpartnern vor Ort sollen aktualisiert werden. Dazu möchte man in Zukunft mit der Thüringer Ehrenamtsstiftung zusammenarbeiten.

Die Initiatoren bedanken sich für die rege Teilnahme und die Beteiligung der Referenten aus den unterschiedlichen Bereichen. Als Fazit war eindeutig zu erkennen, dass nach jeder Krise ein Weiter steht und die Motivation der Anwesenden für die Zukunft sehr hoch ist. Dazu möchte der Ehrenamts-Stammtisch weiterhin beitragen und stellt weitere Veranstaltungen im Jahr 2020 in Aussicht. Der nächste Ehrenamts-Stammtisch beispielsweise soll am **10.10.2020** um 19:00 Uhr im Ortsteil Roth stattfinden.

Die Initiatoren
David & Selina & Stefan

Bundesweiter Warntag am 10. September 2020

Der bundesweite Warntag ist ein gemeinsamer Aktionstag von Bund und Ländern. An diesem Tag werden bundesweit alle vorhandenen Warnmittel getestet.

Am 10. September 2020 wird pünktlich um 11:00 Uhr erstmals ein bundesweiter Probealarm unter Einbindung aller vorhandenen Warnmittel durchgeführt. Dazu gehören beispielsweise Warn-Apps, Radio, Fernsehen und lokale Warnmittel wie Sirenen.
Nach Beschluss der Innenministerkonferenz wird der bundesweite Warntag ab dem Jahr 2020 jährlich an jedem zweiten Donnerstag im September stattfinden.

Das Ziel ist, für das Thema zu sensibilisieren und notwendiges Wissen zu Warnungen und Warnprozessen zu vermitteln. Am Warntag wird zum einen die technische Infrastruktur der Warnung in ganz Deutschland mittels einer Probewarnung getestet. Zum anderen wird der Warntag von einer an die Bevölkerung gerichteten Öffentlichkeitsarbeit flankiert, um Warnprozesse transparenter und mögliche Warnanlässe bekannter zu machen.

Wiedemann: „Zeit für ein Danke"

Der Jugendhilfeausschuss des Landkreises Hildburghausen sagt Danke für die geleistete Arbeit in der Corona-Krise.

Durch diese Krise wurde uns wieder mal bewusst, wie sehr der Mensch vom Menschen abhängig ist. Wir alle haben in der letzten Zeit unsere persönlichen Helden kennenlernen dürfen. Dabei haben wir überwiegend Gutes erfahren und sind oft auch an unsere Grenzen gestoßen. Wichtig dabei war und ist eine gut funktionierende Familie. Aber gerade auch in diesen Zeiten der Blick und die Wahrnehmung auf Kinder- und Jugendliche, welche nicht in normalen Verhältnissen aufwachsen können.

Im Namen des Jugendhilfeausschusses bedankt sich David Wiedemann (Vorsitzender) bei allen Beteiligten, welche für die Bürgerinnen und Bürger und für unsere Kinder zusammen gestanden haben. Die Mitarbeiterinnen und Mitarbeiter des Landratsamtes, sowie der Freien Träger und ein großer Teil der politischen Ebene haben produktive Lösungen im Sinne der Sache gefunden. So wurde beispielsweise ein Krisenstab eingerichtet. „Wir möchten hohe Anerkennung aussprechen, es ist nicht selbstverständlich was gerade passiert und passiert ist", so David Wiedemann weiter.

Foto: privat

Ein klares Zeichen ist die Ausfinanzierung aller beantragten Projekte und die Unterstützung der Ferienprogramme im Zuständigkeitsfeld des Ausschusses.

Die Mitglieder des Jugendhilfeausschusses sehen in Zukunft auch einige Chancen dieser bemerkenswerten Zeit und möchten alle motivieren sich aktiv zu beteiligen – es ist noch nicht vorbei. Der nächste Jugendhilfeausschuss (öffentlich) findet am **03.09.2020** um 15:00 Uhr, im Sitzungssaal des Landratsamtes statt.

Blutspendetermine September 2020

Donnerstag, 10.09.2020, 17:00 Uhr – 20:00 Uhr
Bedheim, Grundschule, Krautweg 10

Montag, 21.09.2020, 17:00 Uhr – 20:00 Uhr
Römhild, AWO Seniorenzentrum, Heurichstraße 38

Freitag, 25.09.2020, 17:30 Uhr – 20:00 Uhr
Mendhausen, Kulturhaus Mendhausen,
Mendhäuser Hauptstraße 36

Montag, 30.09.2020, 16:30 Uhr – 20:00 Uhr
Haina, Gasthaus „Zur Eisenbahn", Hainaer Dorfstraße 1

Spende Blut. Spende jetzt. Spende regelmäßig.

Der Suhler Blutspendedienst geht neue Wege

Gemeinsam mit Partnern aus dem Handel und dem Eventbereich soll mit der brandneuen Kampagne des Suhler Blutspendedienstes „Spendenheld/in werden. Wir brauchen deine Blutspende!" für das so wichtige Thema Blutspende geworben werden.

Es besteht deutschlandweit ein Mangel an Blutkonserven.
Die Blutspende steht angesichts einer immer älter werdenden Gesellschaft vor einer großen Herausforderung. Zu den aktivsten Blutspendern zählen derzeit die geburtenstarken Jahrgänge von 1955 bis 1965. In den nächsten Jahren kommt diese Gruppe aber in ein Alter, in dem sie selbst verstärkt Blutkonserven benötigen wird – ein Grund für den stetigen Rückgang der Spenderzahlen.

Die Corona-Pandemie kam erschwerend hinzu. Zur hohen Nachfrage an Blutpräparaten kommt es, weil die Zahl der vom Corona-Virus betroffenen Patienten immer weiter abnimmt und sich der überwiegende Teil der Krankenhäuser mittlerweile wieder auf den Arbeitsmodus vor der Pandemie umgestellt hat. Es werden wieder vermehrt Operationen durchgeführt, die in den vergangenen Wochen verschoben worden waren. Die Aufhebung der einschränkenden Maßnahmen während der Pandemie und die schnelle Aufnahme des Regelbetriebs in den Krankenhäusern führen zu einem teilweise sprunghaften Anstieg des Blutbedarfs. Die Blutkonserven wurden auch knapp, weil wegen der Pandemie Blutspendetermine abgesagt werden mussten. Während der Blutspende muss der Mindestabstand von 1,5 Metern gewahrt werden – das hat zur Folge, dass es insgesamt weniger Platz für Blutspender gibt. Erschwert wird die Situation jetzt außerdem noch durch die kommende Sommerferienzeit und die damit verbundene Abwesenheit vieler Spenderinnen und Spender.

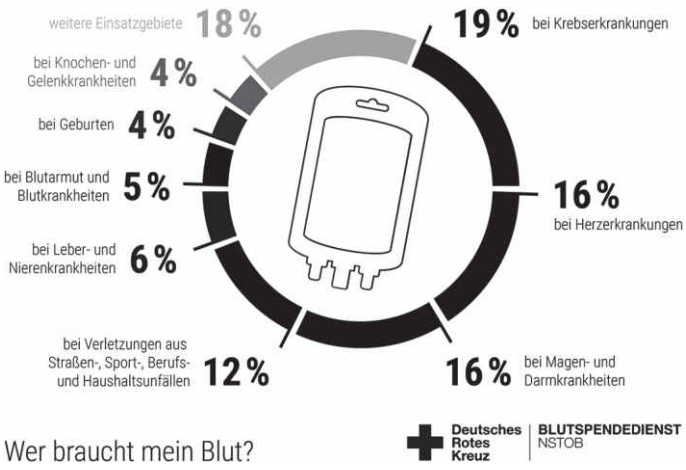

Um schnell die Vorräte an Blutpräparaten wieder aufzustocken, um eine ausreichende Versorgung der Krankenhäuser sicherzustellen und damit auch weiterhin alle Patienten mit lebensrettenden Blutpräparaten versorgen zu können, bitten wir alle Menschen ab 18 Jahren um Unterstützung. Leisten Sie bitte eine Vollblutspende – sofern das gesundheitlich möglich ist. Wenn Sie bereits regelmäßig Vollblut spenden, dann beachten Sie bitte den Abstand von 8 Wochen zur Vorspende.

Voraussetzungen für das Spenden von Blut
Jeder gesunde Erwachsene ab 18 Jahren kann spenden. Vollblutspende: Frauen dürfen vier Mal, Männer sechs Mal innerhalb von 12 Monaten Blut spenden, wobei ein Abstand von mindestens 8 Wochen zwischen zwei Spenden liegen muss. Plasmaspende: bis zu 60 Mal im Kalenderjahr. Vor jeder Spende werden bei einer ärztlichen Untersuchung Blutdruck, Puls und Temperatur gemessen sowie für die Spende notwendige Gesundheitsfragen geklärt. Die Spendetauglichkeit entscheidet im Anschluss der untersuchende Arzt. Das gesundheitliche Wohlergehen des Spenders steht dabei an erster Stelle.

10 gute Gründe für eine Blutspende
- Nach jeder Spende das außerordentlich gute Gefühl erleben, schwerstkranken Menschen geholfen zu haben
- Nur 10 Minuten für einen halben Liter Blut – ein kleiner Aufwand für eine große Sache
- Mit jeder Blutspende kann bis zu drei Patienten geholfen werden, wieder gesund zu werden
- Anerkennung, Wertschätzung und Respekt für soziales Wohlverhalten und Engagement
- Geselligkeit, Bindung und Integration in eine Gruppe, die zum Wohle aller agiert
- Vor jeder Spende die regelmäßige Kontrolle der eigenen Gesundheit durch den anwesenden Arzt
- Das Blut wird im Labor auf Krankheitserreger untersucht, bei Normabweichungen wird der Spender informiert
- Der eigene Unfallhilfe- und Blutspender-Pass mit genauer Blutgruppenformel kann im Notfall schnell Hilfe bringen
- Durch die Verwendung von Einwegmaterial besteht kein Risiko, sich selbst zu infizieren
- Regelmäßiges Blutspenden kann die Gesundheit positiv beeinflussen (z. B. einen erhöhten Blutdruck senken)

Die Öffnungszeiten der Blut- und Plasmaspendezentren Suhl, Eisenach, Erfurt-Rieth und Ilmenau sowie täglich aktuelle mobile Blutspendetermine für Thüringen, Franken, Teilen von Sachsen-Anhalt und Hessen unter www.blutspendesuhl.de oder unter Telefon 03681 373-0.

Das heutige Groß-Römhild im Jahr 1885

Das „Herzoglich Sachsen-Meiningen'sches Hof- und Staatshandbuch 1885" enthält auch statistische Angaben zu den heute zur Einheitsgemeinde Stadt Römhild gehörenden Ortschaften, von denen bekanntlich damals die Stadt Römhild, die Dörfer Eicha, Gleichamberg, Gleicherwiesen, Haina, Hindfeld, Mendhausen, Milz, Sülzdorf, Westenfeld und die Domänengüter Buchenhof und Mönchshof dem Verwaltungsamt Römhild zugehörig waren sowie Bedheim, Roth, Simmershausen und Zeilfeld zum Verwaltungsamt Hildburghausen zählten.
Demnach lebten zu jener Zeit auf dem Territorium der heutigen Einheitsgemeinde etwas mehr als 7.500 Männer, Frauen und Kinder.

Dazu die nachfolgende vom Verfasser dieses Beitrages aus den in der vorgenannten Quelle enthaltenen Angaben zusammengestellte Übersicht.

Tabelle: Einwohnerzahl der heute zur Einheitsgemeinde Stadt Römhild gehörenden Orte im Jahr 1885

Ortschaft	Anzahl der Wohnhäuser	Zahl der Einwohner
(damalige) Stadt Römhild	204	1.658
Bedheim	96	520
Buchenhof	1	14
Eicha	68	368
Gleichamberg	101	581
Gleicherwiesen	90	527
Haina	180	902
Hindfeld	27	171
Mendhausen	82	370
Milz	160	903
Mönchshof	2	26
Roth	55	315
Simmershausen	62	366
Sülzdorf	32	168
Westenfeld	74	379
Zeilfeld	62	318
Gesamt:	**1.296**	**7.586**

Bernd Heim

30 Jahre Freiheit und Einheit
Die deutschlandweite Danke-Demo

Am 18. März 1990 wurde in der ehemaligen DDR zum ersten Mal in einer freien Wahl eine Volksvertretung gewählt – das war das erste parlamentarische Zeichen der Freiheit. Wie immer die Menschen dieses Landes heute persönlich auf die Ereignisse der Friedlichen Revolution vor nun über 30 Jahren zurückblicken - viele Menschen sind dankbar für die Wiedervereinigung und für 75 Jahre Frieden in unserem Land. Die Initiative „3. Oktober – Deutschland singt" hat sich daher zum Ziel gesetzt, den Tag der Deutschen Einheit in ganz Deutschland singend mitzufeiern und dadurch positiv zu prägen. Wir feiern damit unsere Demokratie, die Zivilcourage der Friedlichen Revolution und setzen zudem mit den Kerzen ein Zeichen des Friedens und der Hoffnung gegen die um sich greifende Angst und Geschichtsvergessenheit. „Gemeinsam singen" bringt die Menschen aus allen Kulturen und Generationen zusammen. Um 19:00 Uhr sollen gleichzeitig im ganzen Land 10 verbindende Lieder (Volkslieder, Spirituals, Popsongs, Gospels, Choräle und Schlager) gesungen werden und so die Bereitschaft fördern, sich für die friedvolle Weiterentwicklung der Einheit und Demokratie in unserem Land aktiv einzusetzen.
Ein Beirat von Politikerinnen und Politikern und Persönlichkeiten aus Kirche, Musik und Gesellschaft begleitet das Projekt. Es lohnt sich für kleine und große Orte, ganz nach dem Motto: Sei dabei, setz ein Zeichen, sag am 3. Oktober Danke zu einem Leben in Frieden und Freiheit.

Die Evangelische Kirchgemeinde organisiert die Teilnahme an der Initiative in Römhild. Der örtliche Kirchenchor, Bürgermeister Heiko Bartholomäus, Ulf Prieß am Piano und die Prominentenband Bad Königshofen haben ihr Kommen bereits zugesagt. Eingeladen sind alle, egal ob sie gern mitsingen oder eher zuhören wollen!
Die Veranstaltung findet um 19:00 Uhr auf dem Schlosshof hinter dem Schloss „Glücksburg" statt. Der Zugang ist nur über Viehmarkt und Radweg möglich. Dort kann man Texthefte und Kerzen erwerben (jeweils 1,00 € pro Stück, Geld bitte passend mitbringen). Ausgang nur über Parkplatz G.-Höfling-Str. und Schlossgasse. Alle Abstands- und Hygieneregeln für eine Kundgebung im Freien müssen eingehalten werden!

Weitere Infos finden Sie auf der Website:
www.3-oktober-deutschland-singt.de

Kleiderkammer im Spartenheim

Die Kleiderkammer ist jeden Dienstag von 16:00 bis 18:00 Uhr geöffnet. Im Moment suchen wir besonders große Teller (flach und tief), Besteck, Arbeitsgeräte für die Küche, Bettwäsche, Hand- und Duschtücher.

Singspiel der Kirchgemeinden

Die Kirchgemeinden Gleichamberg, Gleicherwiesen, Linden und Umgebung laden ganz herzlich ein zu einem Singspiel für die ganze Familie von und mit Gabi und Amadeus Eidner.
Am **Samstag, dem 12.09.2020**, um 14:00 Uhr wird im Saal des Landgasthauses Gleichamberg das Stück „Elisbeth, wenn Holzwürmer eine Prinzessin zur Freundin haben" aufgeführt.

Dies ist gleichzeitig der Familiengottesdienst zum Schuljahresanfang, alle Schulanfänger sind besonders eingeladen und können sich einsegnen lassen.
Der Eintritt ist frei, wir freuen uns über eine Spende.

Bücherverkauf

Der Bildband „Bildschöne Heimat – fränkisches und thüringisches Grabfeld" ist zum Preis von 15,00 Euro in der Kasse der Stadtverwaltung Römhild erhältlich.
Das Kochbuch „Historische Fränkisch-Thüringische Grabfeldrezepte" ist zum Preis von 9,50 Euro ebenfalls in der Kasse der Stadtverwaltung Römhild erhältlich.

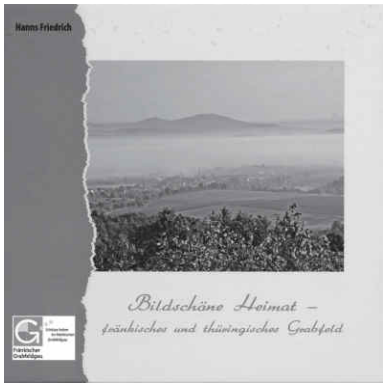

AWO – Ortsverein Römhild

Wir freuen uns, dass die Seniorentreffen in der Begegnungsstätte, unter Einhaltung der Hygienevorschriften, wieder stattfinden können.

Im Monat September laden wir zu folgenden Veranstaltungen in die Begegnungsstätte ein:

Mittwoch, 09.09./23.09.
14:00 Uhr Seniorentreffen bei Kaffee und Kuchen

Mittwoch, 16.09.
14:00 Uhr Erzählkaffee zum Thema „Wege in Römhild"

Mittwoch, 30.09.
14:00 Uhr Erzählkaffee zum Thema „ Mundart"

Ob die geplanten **Tagesfahrten im Oktober und Dezember** stattfinden werden, entscheidet die Entwicklung der Corona-Pandemie. Es ist aber trotzdem wichtig, dass Sie sich rechtzeitig anmelden, da wir spätestens 14 Tage vor der Tagesfahrt über das Stattfinden dieser entscheiden müssen.

Geplant sind noch:

Mittwoch, 14.10. Dinkelsbühl mit Kutschfahrt und Weinverkostung

Dienstag, 01.12. Rothenburg ob der Tauber mit Besuch des Weihnachtsmarktes

Bleiben Sie alle schön gesund.

AWO Vorstand

Gleichamberg

6. Borderland Ultra Trail / 26.09.2020

Ab 2020 gibt es ihn wieder: den legendären Borderland Ultra! Unter neuem Veranstalterteam, an neuem Standort, mit neuen, herausfordernden Laufstrecken ist der Lauf entlang der ehemaligen innerdeutschen Grenze zwischen Thüringen und Bayern am Fuße der Gleichberge nach 3-jähriger Pause zurück.

Start / Ziel
Sportplatz Gleichamberg
Gleicherwieser Str. 2
98630 Römhild OT Gleichamberg

Strecken

10:00 Uhr	Keltentrail K20 / 750 Hm
08:00 Uhr	Grenzgänger K30 / 425 Hm
08:00 Uhr	Borderland Ultra K50 / 1175 Hm

Jeder Finisher erhält im Ziel seine verdiente Medaille und ein Finisher Präsent.

Anmeldung unter: www.borderland-ultra.com

Mendhausen

Kirchgemeinde Mendhausen

Tag des offenen Denkmals

Am **Sonntag, 13. September**, ist die St. Urban Kirche von 11:30 bis 18:00 Uhr geöffnet.

Christenlehre

Dienstag, 22. September, um 16:45 Uhr
im ehemaligen Kindergarten

Dankeschön!

Nachdem eine schon in die Jahre gekommene Bank in der Mendhäuser Flur mutwillig zerstört wurde, hat sich Fredi Floßmann berufen gefühlt, für die müden Glieder von Wanderern eine neue Bank nach Eigenfertigung aufzustellen. Nun können auch Spaziergänger, welche nicht mehr so weit kommen, einen Ausflug in die Flur unternehmen.

Nochmals ein herzliches Dankeschön!

Römhild

Museum Schloss „Glücksburg" Römhild

Endlich wieder Konzerte im Schloss „Glücksburg" Römhild am Sonntag, 13. September und Samstag, 3. Oktober 2020

Liebe Museums- und Konzertbesucher,

trotz Corona und der damit verbundenen Einschränkungen freuen wir uns, zwei Konzerte ankündigen zu können.

Am **Sonntag, 13. September 2020, um 14:44 Uhr** wird der bekannte und beliebte **Tenor Stan Meus** mit einem Konzert in die „Glücksburg" kommen und sein Publikum begeistern.

Als besonderen Höhepunkt veranstalten wir dieses Konzert im Innenhof.
Da momentan besondere Regeln einzuhalten sind und damit die Platzkapazität begrenzt ist, können Sie die Eintrittskarten für dieses Konzert ab sofort nur im Vorverkauf im Museum (Tel. 036948/88140) und in der Stadtverwaltung (Tel. 036948 / 88130) erwerben.
Bei schlechtem Wetter finden zwei Konzerte im Festsaal um 14:44 Uhr und 17:14 Uhr statt.

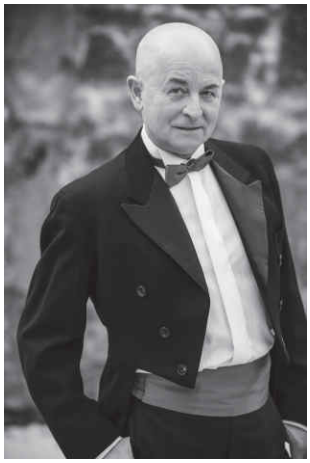

„Das perfekte Konzert" – Ohren- und Gaumenfreuden mit den „Vier EvangCellisten" als ein neues Konzertformat am Samstagabend findet am **3. Oktober 2020 um 19:44 Uhr** im Gewölbekeller des Schlosses statt.
Das ist ein Violoncelloquartett, das sich im Oktober 2008 gründete. Der Name des Quartetts entstand aufgrund der Tatsache, dass ihre Vornamen denen der Evangelisten (Matthäus, Markus, Lukas und Johannes) ähneln. Ihre musikalische Bandbreite erstreckt sich über verschiedenste Stile und Epochen und enthält auch Ragtimes und Jazz. Ihre von Publikum und Presse gleichermaßen gelobten Tourneen führen das Ensemble seit Jahren durch ganz Deutschland und erfreuen sich dank ihrer abwechslungsreichen Konzertprogramme auch im Ausland großer Beliebtheit bei Jung und Alt. Freuen Sie sich auf einen vielseitigen und temperamentvollen Konzertabend.

Auch bei diesem Konzert ist durch Einhaltung der Abstandsregeln die Anzahl der Konzertbesucher begrenzt und der Erwerb der Eintrittskarten zum Preis von 15,00 € ab sofort nur im Vorverkauf im Museum und der Stadtverwaltung möglich.

Öffnungszeiten Museum Schloss „Glücksburg" Römhild im September und Oktober 2020

Das Museum ist im September und Oktober für Besucher zu folgenden Zeiten geöffnet:

Donnerstag + Freitag: 10:00 – 12:00 Uhr und 13:00 – 16:00 Uhr
Sonntag: 14:00 bis 17:00 Uhr.

Zur Sicherheit unserer Gäste und unserer Mitarbeiter ist ein Besuch nur mit Mund-Nasen-Bedeckung erlaubt und die Abstandsregeln sind einzuhalten. Führungen für Gruppen können wieder stattfinden. Alle Ausstellungsbereiche sind geöffnet.

Bei Rückfragen oder zur Terminvereinbarung, auch außerhalb der Öffnungszeiten, erreichen Sie uns unter 036948/88140 oder museum@stadt-roemhild.de.

Bleiben Sie gesund und neugierig – wir freuen uns auf Ihren Besuch und wünschen Ihnen einen schönen Sommer!

Kerstin Schneider
Museum Schloss „Glücksburg"

Kirchgemeinde Römhild

Konzert mit jiddischen Liedern und Klezmer

Valeriya Shishkova & Di Vanderer, Dresden
Sonntag, 6. September 2020, 18:00 Uhr

Für ihr Programm „Mir gejen zusamen" hat die russisch-jüdische Sängerin, die seit 2003 das Publikum mit jiddischen Liedern begeistert, Lieder ausgewählt, die sie selbst tief berühren. Und weil ihre Interpretationen ganz auf den persönlichen Charakter der Lieder aufbauen, strahlen sie auch eine so berührende Emotionalität aus. Mit ihrer schönen, wandlungsfähigen Stimme und durch ihren besonderen Gesang, teilt Valeriya Shishkova ihre reiche musikalische Erfahrung und Hingabe mit ihrem Publikum. Die beiden Instrumente von „Di Vanderer" – Klavier und Klarinette – verstärken und unterstützen ihren Auftritt.
Eintritt 12,00 € (ermäßigt 10,00 €)

Bitte beachten: Der Mindestabstand muss eingehalten und Mund-Nasenschutz beim Betreten (durchs Hochzeitsportal) und Verlassen (Haupteingang Westchor oder Pforte) der Stiftskirche getragen werden. Alle Besucher werden mit Namen und Telefonnummer erfasst.

Tag des offenen Denkmals

Am **Sonntag, 13. September**, ist die Stiftskirche von 10:00 bis 18:00 Uhr geöffnet.

Kinderstunde

Montag, 14. September, 16:30 Uhr

Christenlehre

ab 16. September wieder mittwochs um 17:30 Uhr im Pfarrhaus

„Deutschland singt"
auch in Römhild geplant,
bitte informieren Sie sich
im allgemeinen Teil (Seite 10)

Turn & Sportverein 1860 Römhild e.V.
einer der vielseitigsten Sportvereine im Grabfeld/Thür.

Komm mit zum Sport, Oma!*

*Natürlich darf auch Opa mit!

ab 2. September 2020,
von 16:00 bis 17:30 Uhr

Wir freuen uns, Euch ein neues Sportangebot vorstellen zu dürfen. Jeden Mittwoch heißt es 90 min. lang für Oma, Opa und Enkelkind (ca. 3 bis 4 Jahre) „SPORT FREI"!
Aus einer Vielzahl an Bewegungsmöglichkeiten soll GENERATIONSÜBERGREIFEND SPORT MÖGLICHST ABWECHSLUNGSREICH betrieben werden.
Für uns (Ingrid & Janek) steht die Freude an Bewegung im Vordergrund, um Euren Alltag noch sportlicher gestalten zu können.

Ihr habt Interesse?
Dann meldet Euch einfach unter Telefon 0170/8233779
oder schreibt eine E-Mail an bewegung@tsv1860-roemhild.de

Weitere Informationen unter
www.tsv1860-roemhild.de

GENERATIONSÜBERGREIFENDER
BREITENSPORT #TSV1860RÖMHILD

Das Projekt wird im Rahmen des Landesprogramms „Familie eins99", durch das Thüringer Ministerium für Arbeit, Soziales, Gesundheit, Frauen und Familie und das Landratsamt Hildburghausen gefördert.

familie eins99 ZUSAMMENLEBEN IN THÜRINGEN

mittendrin Landkreis Hildburghausen

Die nächste Ausgabe des Gleichberg-Kuriers erscheint am 02.10.2020.

Der nächste Redaktionsschluss ist der 16.09.2020.

Simmershausen

Kirchgemeinde Simmershausen

Filmvorführung: „Ballon"

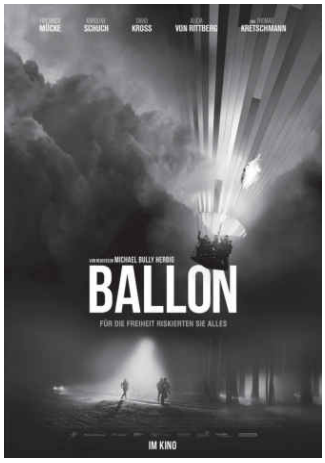

Die Kirchgemeinde Simmershausen lädt herzlich ein zum Gemeindeabend am **Freitag, dem 11.09.2020, um 19:30 Uhr** im Saal der Gaststätte „Grüner Baum" in Simmershausen mit der Filmvorführung: „Ballon".
Dies ist ein deutscher Film von Michael Herbig. Er behandelt die als Ballonflucht bekannt gewordene Überquerung der innerdeutschen Grenze der Familien Strelzyk und Wetzel aus der DDR nach Westdeutschland mit einem selbstgebauten Heißluftballon.
Der Eintritt ist frei, wir freuen uns über eine Spende.

Sülzdorf

Kirchgemeinde Sülzdorf

Tag des offenen Denkmals

Am **Sonntag, 13. September**, ist die Kirche zum Kripplein Jesu von 10:00 bis 18:00 Uhr geöffnet.

Seniorennachmittag

Dienstag, 22. September, 14:00 Uhr im Gemeindehaus

Westenfeld

Kirchgemeinde Westenfeld

Unsere Gottesdienste finden weiterhin unter Beachtung der geltenden Hygiene- und Kontaktregeln statt. Die Begrenzung der Besucherzahl liegt aufgrund der Abstandsregeln bei ca. 30 Personen pro Gottesdienst. Die Länge des Gottesdienstes beträgt max. 30 Minuten, Gemeindegesang ist nicht möglich.
Bitte beachten Sie die Aushänge – Änderungen sind jederzeit möglich.

Fernsehübertragung

Am **Sonntag, dem 13. September**, laden wir Sie herzlich ein, um 9:30 Uhr auf ZDF eine Live-Übertragung des Gottesdienstes aus der Bibraer St. Leo Kirche anzuschauen.
Eine Teilnahme vor Ort ist leider nicht möglich.

Gottesdienste

Sonntag, 6. September: 13:30 Uhr

Sonntag, 20. September: 13:30 Uhr mit Taufe
Samstag, 26. September: Konfirmation im Familienkreis
Sonntag, 4. Oktober: 13:30 Uhr Erntedankfest

Krabbelgruppe und Christenlehre

Krabbelgruppe im Pfarrhaus Queienfeld
trifft sich vorerst noch nicht wieder.

Die Christenlehrekinder bekommen eine
Benachrichtigung, wann und wie es weitergeht.

Konfirmandenunterricht

Beginn für alle Konfirmanden und Vorkonfirmanden am **Freitag, 18. September**, 18:00 Uhr Abendmesse in Bibra zu Beginn des neuen Konfirmandenjahres. Eingeladen sind alle Konfis mit ihren Eltern, Großeltern, Geschwistern und Paten.

Im Anschluss gegen 19:00 Uhr Elternversammlungen

1. Termin Konfirmandenunterricht (8. Klasse): **29.09.**
1. Termin Vorkonfirmandenunterricht (7. Klasse): **02.10.**

Gemeindenachmittag

Mittwoch, 23. September
14:00 Uhr an der Kirche - Musik und Lesung.

Kirchenchöre

Die Kirchenchöre können keine Proben machen, da das Singen insbesondere ein hohes Ansteckungsrisiko birgt.
Eventuell sind Outdoorproben möglich.

Bürozeiten im Pfarramt Queienfeld

Dienstag 9:00 – 12:00 Uhr
Bitte vorher anmelden.

036944/54294 im Pfarramt Bibra
0170/3685628 auf dem Diensthandy
oder unter kirchequeienfeld@web.de per E-Mail.

Westenfeld feiert im nächsten Jahr

Die Vorbereitungen für die 1150-Jahrfeier in Westenfeld laufen mittlerweile auf Hochtouren. Schon 2019 gab es erste Treffen zur Vorbereitung, die jedoch durch die Corona-Krise zunächst ruhen mussten. Nun heißt es sich zu sputen!
Seit Mitte Juni arbeitet das Festkomitee, bestehend aus den ortsansässigen Vereinen unter Leitung von Theresa Hauck als Geschäftsführerin, mit vollem Elan. Arbeitsgruppen haben sich zusammengefunden, welche die Themen Finanzen, Öffentlichkeitsarbeit/Historie und Organisation bearbeiten. Für diese Arbeitsgruppen werden noch fleißige Helfer gesucht. Deshalb wurde der bisherige Stand der Vorbereitungen allen interessierten Westenfeldern am 9. Juli in der Kirche präsentiert. Viele gute kreative Ideen sind auch an diesem Abend entstanden und werden in die weiteren Konzepte einfließen.

Bisherige Pläne:
Die Westenfelder und ihre Gäste können sich in jedem Monat des Festjahres auf eine öffentliche Veranstaltung freuen, organisiert von den Vereinen und Organisationen des Ortes. Dazu zählen der Heimatverein nebst Jugendclub, der Landfrauenverein, der Feuerwehrverein und der Kirmesverein sowie die Kirchgemeinde. Höhepunkt des Jahres soll ein **Festwochenende am 26. und 27. Juni** werden. Wer das Fest besuchen möchte, sollte sich den Termin schon jetzt rot im Kalender anstreichen. Am Samstag wird die Dorfmitte um die Kirche zum Festplatz mit verschiedenen Angeboten gestaltet. Weiterhin stellen sich historische Höfe des Ortes vor. Am Sonntag ist ein Frühschoppen in der Mehrzweckhalle geplant sowie viele Aktionen für Groß und Klein und eine Ausstellung über die Historie von Westenfeld.

Was gibt es sonst noch?
Das Team Öffentlichkeitsarbeit hat sich vorgenommen, einen immerwährenden Geburtstagskalender mit Fotos und Infos zur Historie des Ortes zu gestalten. Ein Jubiläumswein mit selbst kreiertem Etikett wird ab Anfang des Jahres 2021 zum Verkauf angeboten und bei einem Rätsel rund um Westenfeld können zum Festwochenende interessante Preise gewonnen werden.
Das alles und noch viel mehr wird die Gäste der „Wastefeller" Jahrfeier erwarten. Wir freuen uns schon jetzt auf ein buntes Veranstaltungsjahr.
Das Festkomitee unter Leitung von Theresa Hauck wird regelmäßig über den aktuellen Stand der Vorbereitungen informieren.

LandFrauen-Ortsverein Westenfeld

Land Frauen
Deutscher LandFrauenverband e. V. (dlv)

Sommer in Westenfeld

Corona-Zeit und Sommer – in diesem Jahr ist alles anders! Auch wir Landfrauen und Landmänner mussten umdenken und nach Möglichkeiten und Ideen suchen, wie wir unter Einhaltung der Hygienevorschriften weiterhin Aktionen durchführen können. „Not macht erfinderisch!" – und was bietet sich in Westenfeld an? Natürlich eine große Mehrzweckhalle (MZH) mit viel Platz und wunderschöne Natur.
So konnten wir ein abwechslungsreiches Sommerprogramm für Jung und Alt zusammenstellen.

Begonnen haben wir mit dem etwas anderen Lesecafé, denn Schriftsteller für Buchlesungen zu engagieren, war schier unmöglich. Kurzerhand zogen wir mit dem Lesecafé in die MZH, um in gemütlicher Runde mit Wohnzimmeratmosphäre und vielen Sofas sowie Sesseln den 2. Teil der Verfilmung eines bayerischen Kultkrimis vorzuführen, natürlich mit Kuchen, Kaffee und einer „Essensspezialität" aus dem Film sowie einem Quiz zum Film.

Fortsetzung folgt, lachen und Spaß garantiert, denn es gibt noch weitere Teile.
Die Kultkrimi-Bücher können in unserer Bibliothek ausgeliehen werden, immer dienstags von 15:00 bis 17:00 Uhr.

Unser Thüringer Landfrauenverband e.V. stellte Online-Angebote zur Verfügung. Neben Online-Seminaren in Zusammenarbeit mit „Digitale Nachbarschaft", um auch digital auf dem Laufenden zu bleiben, waren wir Teilnehmer einer Online-Buchlesung mit der Schriftstellerin Heike Müller. Sie las aus ihrem Roman „Spätsommergewitter", eine Liebesgeschichte aus Milch und Tönen. Auch dieses Buch kann in unserer Bibliothek ausgeliehen werden.

Nachdem die Landkids und Landmänner wochenlang den Volleyballplatz erneuerten, war es im August endlich soweit, der Volleyballplatz konnte eröffnet werden.

Kurzentschlossen schlugen wir unser Zeltlager auf dem frisch gemähten und hergerichteten Turnplatz auf und führten ein Abenteuercamp durch. Nach so viel Arbeit musste es Action und Abenteuer geben, natürlich mit Nachtwanderung und Nachtwache. Unterstützung erhielten wir von Vatis, die vollen Einsatz zeigten. Trotz wenig Schlaf, aber gut gestärkt, fand am nächsten Tag das traditionelle Fußballspiel „Unteres Tor gegen Oberes Tor" mit Besuchern zum Anfeuern statt. Die Kids zeigten, wie gut sie spielen können und ernteten viel Lob. Im nächsten Jahr, hoffentlich ohne Corona, gibt es natürlich Revanche, denn wir möchten die Tradition weiterführen.
Besonders wichtig in jedem Camp ist die Verpflegung, da frische Luft und Bewegung bekanntlich sehr hungrig machen. Dafür hatten wir unser bereits gut eingespieltes Küchenteam am Start, bestehend aus Landfrauen und Landmännern. Auf Grund der hohen Temperaturen musste die Feldküche jedoch in die MZH-Küche verlegt werden. Als Highlight kreierten unsere Meisterköche den „Westenfelder Riesen-Hamburger" nach Geheimrezept, der bei Groß und Klein so beliebt war, dass sie mit der Produktion kaum nachkamen.

Uns allen hat dieses Wochenende mit Urlaubsfeeling, Abenteuer und Sport quasi „vor der Haustür" sehr gut gefallen. Westenfeld besitzt einen wunderbaren Platz mit Sitzgruppen, Grillstelle, Fußballfeld, jetzt auch Volleyballfeld und Teich, der in den letzten Jahren in Vergessenheit geraten ist. Dank der Initiative der Westenfelder Landkids und dem wochenlangen gemeinsamen Arbeitseinsatz mit Dorfkümmerer und Landmännern hat sich der Platz wieder mit Leben gefüllt.
Bereits zum „GEO-Tag der Natur" im Juni machten die Kids mit verschiedenen Stationen und viel Wissen über die Natur auf den Platz aufmerksam. Auch in Zukunft möchten wir den gesamten Platz pflegen, verschönern und natürlich auch nutzen. Hierfür gibt es schon viele Ideen, denn es werden Outdoor-Sportgeräte gewünscht.

Im August gab es noch ein weiteres Highlight für unsere Kids. Wir führten einen Graffitiworkshop vom 10.08. bis 14.08.2020 durch. Hierfür engagierten wir den Graffitikünstler „Grütze" aus Meiningen. „Grütze" (Thorsten Grützmann) leitete die Kids von 6 bis 13 Jahren professionell und altersgerecht an, sodass sie alles vom Entwurf bis hin zum fertigen Graffiti lernten. Unterstützung erhielt er von pädagogischen Fachkräften des Ortes, die die Kinder mit betreuten. Trotz Saunatemperaturen von über 30 Grad waren die Kids voll bei der Sache, zeichneten Skizzen und übten mit der Spraydose umzugehen, bis sie endlich ihr kleines Kunstwerk sprühen konnten. Aber nicht nur Einzelbilder entstanden, sondern auch Gruppengraffitis, die an der MZH zu bestaunen sind. Wir alle merkten in der Woche, es sieht einfacher aus als es ist und braucht Übung, Übung, Übung.
Gemeinsam mit den Kids entschieden wir uns kurzfristig, eine „Vernissage" am letzten Tag zu veranstalten. Wir bereiteten die MZH auf die Ausstellung vor und freuten uns über die Besucher. Die Kids zeigten voller Stolz ihre Werke und sicherlich werden diese ihre Zimmer ab jetzt verschönern.

(Übrigens, zum ersten Mal waren wir froh über die auch im Sommer kühle MZH, in der wir uns während der Woche erfrischen konnten.)
Viel zu tun gab es auch in der Küche, denn 19 Kids wollten ein gutes Mittagessen haben, sodass das Küchenteam auf Hochtouren arbeitete.
Nicht nur die Kids begeisterte „Grütze" von der Graffitikunst, sondern auch uns Landfrauen. Deshalb findet für die Landfrauen ebenfalls ein Graffitiworkshop statt.
Eins ist sicher, die Kids und wir sprayen weiter, viele Ideen gibt es schon und vielleicht wird Westenfeld dadurch etwas bunter.
Trotz Coronakrise waren es unvergessliche Tage, die uns allen viel Spaß bereiteten. Besonderer Dank gilt den Helfern aus dem Verein und den Helfern, die nicht dem Verein angehören und uns auch während der eigenen Urlaubszeit unterstützten.

Sibylle Fender-Tschenisch

Vorankündigung:

Vom 14.09. bis 18.09.2020 sind wir als Landfrauenortsverein Westenfeld das „Morgenhahn-Team" beim Radiosender MDR Thüringen und müssen täglich per Telefon eine Frage aus verschiedenen Themenbereichen beantworten. Danach wollen wir in unserer Mehrzweckhalle gemeinsam frühstücken. Wer mit uns die Fragen beantworten möchte, der ist recht herzlich eingeladen. Die konkreten Uhrzeiten sind zu erfragen unter 0151 50126966 und 036948/80754.
Das erspielte Geld soll für unsere Landkids-Projekte verwendet werden.

Öffnungszeiten Bibliothek:
Dienstags von 15:00 bis 17:00 Uhr

Tischtennis:
Freitags von 18:00 bis 20:00 Uhr

Ort: Mehrzweckhalle Westenfeld, Liesenweg 5

IMPRESSUM

Herausgeber:	Stadt Römhild Griebelstraße 28, 98630 Römhild Tel. (036948) 881-0 www.stadt-roemhild.de
Satz und Druck:	Werbestudio Sabine Witzmann Griebelstraße 25, 98630 Römhild Tel. (036948) 20336, Fax 8325 www.werbestudio-witzmann.de
Geltungsbereich:	Stadt Römhild mit den Ortsteilen Bedheim, Eicha, Gleichamberg, Gleicherwiesen, Haina, Hindfeld, Mendhausen, Milz, Römhild, Roth, Simmershausen, Sülzdorf, Westenfeld, Zeilfeld
Bezugsmöglichkeit:	Das Amtsblatt wird an alle Haushalte in der Stadt Römhild kostenlos verteilt.
Einzelbezug:	Über die Stadt Römhild ist eine kostenpflichtige Ausgabe möglich.

Bei Druckfehlern besteht kein Anspruch auf Schadensersatz. Für unverlangt eingesandte Bilder und Manuskripte wird keine Haftung übernommen. Alle Inhalte des Amtsblattes sind urheberrechtlich geschützt. Die Vervielfältigung von Informationen oder Daten, insbesondere die Vervielfältigung von Textteilen, Bildmaterial oder Anzeigen bedürfen der vorherigen Zustimmung.

Anzeigen-/Textannahme

Für Vereine, Kirchgemeinden, Kulturgruppen (kostenlos)
Katja Rußwurm, Stadt Römhild
Tel. (036948) 881-12 · russwurm@stadt-roemhild.de

Für Gewerbetreibende und Privatpersonen (kostenpflichtig)
Sabine Witzmann, Werbestudio Witzmann
Tel. (036948) 20336 · witzmann-druck@web.de

Wir suchen ab sofort einen

Physiotherapeuten (m/w)

Wir sind ein nettes Team. Dich erwarten:

- gute Bezahlung
- geregelte Pausenzeit
- geregelte Arbeitszeit
- Zuschüsse zu Lehrgängen

UND: Wir arbeiten im Halb-Stunden-Rhythmus.

Haben wir Dein Interesse geweckt?
Dann schreibe oder melde Dich telefonisch:

Physiotherapie Nicoletta Bischoff-Paul
Dr.-Ernst-Hönn-Str. 10 · 98630 Römhild · Tel. 036948 / 82467

Für die vielen Glückwünsche, Blumen und Geschenke anlässlich unserer

Goldenen Hochzeit

möchten wir uns bei unseren Familien, Freunden und Bekannten recht herzlich bedanken.
Ein besonderes Dankeschön geht an das Restaurant „Ohne Namen" für die Super-Bewirtung!

Willi & Brigitte Hofmann

Milz, im August 2020

Anlässlich meines

75. Geburtstages

möchte ich mich bei meiner Familie, Verwandten und Bekannten für die Glückwünsche und Geschenke bedanken.
Ein großes Dankeschön sage ich dem Gasthaus „Zur Eisenbahn" in Haina für die gute Bewirtung.
Ein besonderer Dank geht an meine Tochter Anke für die leckeren Torten und Kuchen.

Inge Schunk

Haina, im August 2020

Ein herzliches Dankeschön

Anlässlich meines

90. Geburtstages

wurden mir viele herzliche Glückwünsche und Aufmerksamkeiten sowie liebe Worte übermittelt. Dafür möchte ich mich herzlich bedanken. Ein besonderer Dank gilt meiner Familie, Freunden, Bekannten und Nachbarn sowie dem Bürgermeister Bartholomäus, dem Landrat Müller und Frau Pastorin Wiertelorz.

Herbert Böttcher

Milz, im Juli 2020

Herzlichen Dank

sage ich für die vielen Glückwünsche, Blumen, Geschenke und Geldzuwendungen zu meinem

90. Geburtstag.

Ein herzliches Dankeschön geht an meine Familie, Verwandten, Patenkinder, Freunde, Nachbarn und Bekannten sowie ein großes Lob an den Partyservice Ralf Schlegel. Ebenfalls bedanke ich mich für die musikalische Überraschung der 6 Dorfrocker aus Roth und Umgebung.

Anneliese Zöller

Haina, im Juli 2020

Wohnungen zu vermieten

Griebelstraße 19 in Römhild

- **Wohnung 64 m², 2. OG**
  Schlafzimmer, Wohnzimmer, Küche, Bad
- **Wohnung 150 m² über 3 Etagen mit Balkon**
  Küche, Schlafzimmer, Büro, Werkstatt, Wohnzimmer, Bad

Infos unter 0160/96 60 55 31

Einladung

Hallo meine lieben „Malerhutzeln" vom Töpferhof!

Wieder mal ist es soweit,
es ist „Malerhutzelzeit".

Alle „Kindlein" kommen in diesem Jahr ins **„Café am Schabhof"**, das ist doch klar:
am **Samstag, dem 12.09.2020, um 14.00 Uhr**,

Gedrückt wird sich nicht – Erscheinen ist Pflicht.

Es freut sich auf Euch
Eure Meterich

Gleichberg Lädchen

Gleichamberg · Basaltwerkstraße 1
www.gleichberglaedchen.de

ANGEBOT IM SEPTEMBER:

Schnuller-ketten – 20 %

Öffnungszeiten:
Mittwoch 19:00 – 21:00 Uhr
Samstag 10:00 – 13:00 Uhr
oder nach Vereinbarung
gerne auch per WhatsApp
Handy 0171 – 1202012

TB Automobile

Kfz-Meisterbetrieb

Kfz-Werkstatt • Service • Autohandel

- Reparatur und Instandsetzung Fahrzeuge aller Marken
- Karosserie und Lack
- HU/AU in Zusammenarbeit mit anerkannter Prüforganisation
- Kfz-Elektrik/Diagnose
- Achsvermessung
- Klimaservice
- Glasreparatur
- Reifenservice/Reifenlager

TB Automobile
Inhaber Torsten Bergner
Mendhäuser Hauptstraße 37
98630 Römhild OT Mendhausen

Tel. 036948 / 82 21 00
Mobil 0179 / 4 95 89 50
Fax 036948 / 82 21 06
E-Mail info@tb-automobile.com

Wir suchen zur Verstärkung unseres Teams einen KFZ-Mechatroniker.

Kosmetikstudio
Fußpflege / Podologie
Lia Richter
Dr.-Ernst-Hönn-Straße 4 · 98630 Römhild
Telefon 03 69 48/8 29 16

ICH FEIERE GEBURTSTAG – ICH WERDE 20

Zu diesem Anlass möchte ich mich ganz herzlich bei Ihnen für die erfolgreichen Jahre, Ihre Treue sowie die vielen positiven Anregungen bedanken.

Dankeschön!

Natürlich habe ich auch ein tolles Angebot für Sie:

**MEIN „20 %-DANKESCHÖN-SPECIAL"
LÄUFT VOM 01.09. BIS 01.11.2020.**

In diesem Zeitraum können Sie Ihre Lieblingsprodukte erwerben und erhalten einen Preisnachlass von 20 %.

Haben Sie im Aktionszeitraum einen Behandlungstermin bei uns? Dann führen wir bei Ihnen mit Hilfe eines PENS eine individuelle Hautanalyse durch.

Für Ihre Fragen und Wünsche stehen wir Ihnen jederzeit zur Verfügung.

Lassen Sie es sich gut gehen!

Kosmetikstudio Lia Richter & Team

**Der nächste Redaktionsschluss ist der 16.09.2020.
Die nächste Ausgabe erscheint am 02.10.2020.**

---

20 % auf Marken-Sonnenbrillen

JOOP! ESPRIT
GERRY WEBER
HUMPHREY'S eyewear

20 % auf Uhren

CITIZEN
BOCCIA®
M&M

OPTIK
UHREN
SCHMUCK

MACK GmbH

Martin-Reinhard-Str. 2 · Bad Königshofen · Tel. 09761 – 6319

Schwitzen war gestern – heute gibt es …

Büro- und Wohnraumklimatisierung

Von Einzelräumen bis zu Multi-Split-Anlagen für alle Räume

Wir beraten Sie gerne!

Fa. Stefan Weingarten

Heizung · Lüftung · Klima · Sanitär · Spenglerei

Alte Hindfelder Straße 34 · 98630 Römhild
Tel. 036948 – 80250 · Fax 036948 – 80524

www.weingarten-roemhild.de

Einfache Installation über Türen oder im oberen Wandbereich

- Kühlen, Filtern und Entfeuchten der schwülen Raumluft
- Aufstellung des Außenteils individuell möglich
- geräuscharmer Gerätebetrieb
- Einsparung der Energiekosten durch Inverter-Technik

Ihr persönliches Reisebüro extra TOURS

- Pauschalreisen
- Kreuzfahrten
- Gruppenreisen
- Busreisen
- Individualreisen
- Ferienhäuser
- Städtereisen

Thomas & Annette Frank
Gleichamberg · Schmiedgasse 9
✆ 036875/60456
annette.gleichamberg@gmx.de

Seit 3 Jahren für Sie vor Ort

Daniela Dömming

Friseure

Komplimente Garantiert!

Heurichstraße 30 · 98630 Römhild
Tel. 036948 – 821722

Kathleen Krieg LL.M. oec.
Rechtsanwältin

Markt 2
98630 Römhild
Tel. 036948 – 824504
Fax 036948 – 824505
rain-krieg@t-online.de

---

22 Jahre

Sonderaktion 2020
Dach & Fassade

ACHTUNG HAUSBESITZER!

Bei uns ist Ihr Dach in guten Händen

Dachumdeckung mit Betondachsteinen	ab 9.400,– €
Ultraleichtdach Alu Dachpfanne nur 2 kg pro m²	ab 10.850,– €
Dachfläche mit Bitumenschindeln schwarz/rot	ab 7.560,– €

Günstige Finanzierung Ihrer Baumaßnahme auf Anfrage möglich

Wir verschönern Ihr Zuhause

Fassadenanstrich inkl. Reinigung und Grundierung	ab 4.180,– €
Fassadenputz inkl. Untergründe	ab 6.200,– €
Fassadendämmung 10 cm stark Klebesystem	ab 11.400,– €

Dachdeckerbetrieb Mattern, Malermeister Reumschüssel
Schreinermeister Koch, Metallbaumeister Eubling

Unsere Beratung und Angebot sind kostenlos und unverbindlich.

LBut GmbH – Das Handwerkerhaus
Am Vogelherd 97 · 98693 Ilmenau
Tel. 03677 – 207736

Für Deinen sicheren Sprung ins Berufsleben!

Jetzt die günstige Berufsunfähigkeitsvorsorge für Schüler sichern.

LVM-Versicherungsagentur
Fred Rottenbacher

Griebelstr. 26
98630 Römhild
Telefon 036948 22 69 15
https://rottenbacher.lvm.de

LVM VERSICHERUNG

WIRBELSÄULENGYMNASTIK

im Vereinsheim des Musikvereins am Viehmarkt

ab 29.09.2020 · 19.00/20.00 Uhr

10 x dienstags · Kursgebühr: 70 €

(Die Kosten werden von den Krankenkassen übernommen.)

Bitte eigene Matte oder großes Handtuch mitbringen!

Bitte vorherige Anmeldung bei :

Physiotherapie Nicoletta Bischoff-Paul

Dr.-Ernst-Hönn-Str. 10 · 98630 Römhild · Tel. 036948 / 82467

Landschaftsbau

Stephan Schüler

Feldstraße 3 · **98630 Römhild**

Tel. 03 69 48 / 8 29 37
Fax 03 69 48 / 8 27 95

info@schueler-landschaftsbau.de
www.schueler-landschaftsbau.de

Ihr Experte für Garten & Landschaft

– Anerkannte Ausbildungsstätte –

- Pflasterbau
- Natursteinmauern
- Zaunbau
- Gartenbewässerung
- Außenanlagen

MIKE-MOBIL

Inhaber: Mike Matkey

Griebelstraße 26 · 98630 Römhild

www.mike-mobil.de

✆ 01701 8160920

Fahrschule Mehlich

Lehrgangsbeginn jeden Mo.+ Do.

Einstieg jederzeit möglich · Wir holen Sie auch ab!

www.fahrschule-mehlich.de

Telefon 03 68 75 / 6 04 46

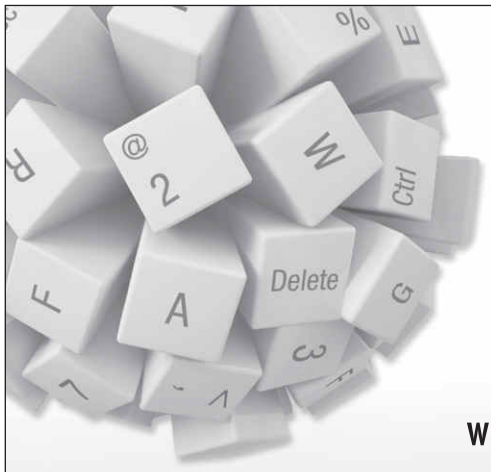

WERBESTUDIO WITZMANN

Werbung mit Köpfchen

Griebelstraße 25 · 98630 Römhild · Tel. 036948/20336

www.werbestudio-witzmann.de · witzmann-druck@web.de

▪ Kreative Lösungen für alle Drucksachen – geschäftlich und privat ▪ Stempel
▪ Fachgeschäft für Schul-/Bürobedarf ▪ DHL-Shop ▪ Lotto ▪ Foto-Sofortdruck
▪ Bindearbeiten ▪ Lasergravuren ▪ Textilbeschriftung ▪ Kopierservice bis A3

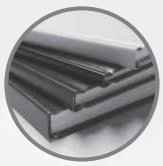

FESTEINBAND

Hardcover-Buchdeckel in verschiedenen Farben und Oberflächenstrukturen mit passender Metall-Rückenschiene

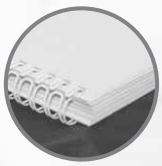

SPIRALBINDUNG

hochwertige weiße Metallspirale*, mit Schutzfolie vorn und Rückenpappe

THERMOMAPPEN

Die fertig gedruckten A4-Seiten werden mit Heißleim in eine Kunststoffmappe (Softcover) mit transparenter Deckfolie geklebt.

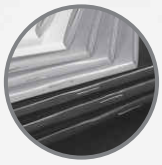

DRAHTHEFTUNG

Bei der Rückendrahtheftung werden die bedruckten und zusammengetragenen Doppelseiten gefaltet und mit zwei Drahtklammern am Rücken geheftet.

Schreibwarenfachgeschäft · Tel. 036948/8326

Öffnungszeiten: Montag – Freitag 9.00 – 13.00 Uhr und 14.30 – 18.00 Uhr · Samstag 9.00 – 12.00 Uhr

Karriereplanung • Konfliktmanagement
Stressbewältigung • Meditation
Moderation
Workshops • Vorträge

Ihr **Transformationscoach**
Michael König in Haina

GEMEINSAM AUFSTEIGEN
MICHAEL KÖNIG

www.gemeinsam-aufsteigen.de

Wir führen aus:

Pommer Bau KG

- Erdarbeiten
- Betonarbeiten
- Mauerarbeiten
- Pflasterarbeiten

Milz · Zipfelstraße 4
98630 Römhild

Tel. 036948–82694
Fu **0174–3450364**

Wir begleiten Sie im Trauerfall.

Kraft
Bestattungen Am Thüringer Tor.

Tel. 036944 15 99 51
www.kraft-bestattungen.de
Heurichstraße 26 · 98631 Grabfeld OT Rentwertshausen

E|HANDWERK

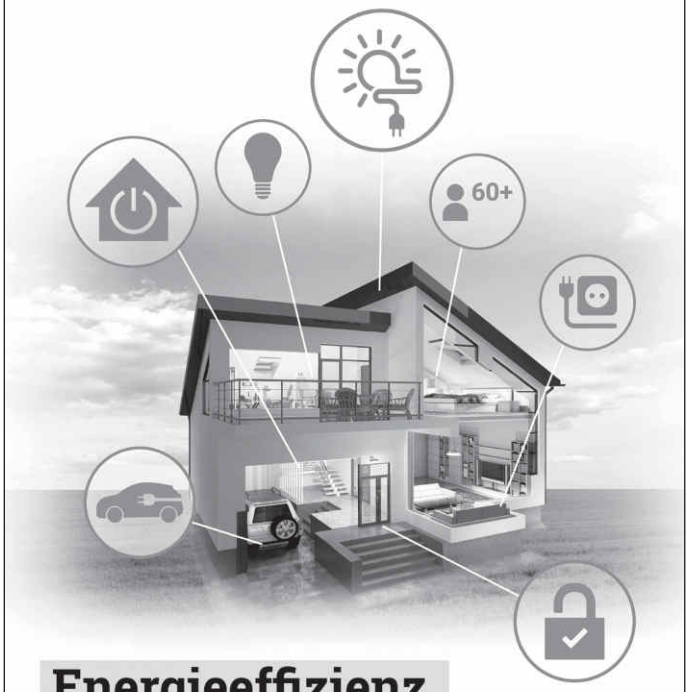

Energieeffizienz,
Komfort und Sicherheit

Intelligente Lösungen vom qualifizierten Innungsfachbetrieb

Ihre Immobilie:
fit für die Zukunft. Digital, individuell, vernetzt.

www.elektrohandwerk.de

Gebäude- und Anlagentechnik Haina GmbH

Haina · Am Kesselrasen 11 · 98630 Römhild
Tel. 036948/2268-0 · Fax 036948/2268-22
www.elektroprofis-haina.de

FENSTER & TÜREN AUS KUNSTSTOFF

FRIEDRICH &HÖLZER
FENSTER - HAUSTÜREN - ROLLLÄDEN

- BERATUNG
- VERKAUF
- PRODUKTION
- MONTAGE
- SERVICE

Friedrich & Hölzer GmbH & Co. KG - Hauptstraße 30 - 98631 Grabfeld
+49 (0) 36944 / 517 61
+49 (0) 36944 / 517 62
info@friedrich-hoelzer.de
www.friedrich-hoelzer.de

W. ZEHNER
BESTATTUNGEN
Hildburghausen | Schleusinger Str. 20
Jederzeit für Sie erreichbar.
Telefon 03685 709898

Gemeinsam werden schwere Wege leichter

Als erfahrene Trauerbegleiter und Trauerredner ist es unsere verantwortungsvolle Aufgabe, Sie in der schweren Zeit des Abschiednehmens von einem geliebten Menschen zu begleiten.